Director
Edmundo Bittencourt

Correio da Manhã

Redactor-chefe
Dr. A. J. de Azevedo Amaral

Impresso em tinta de N. WILLIAMS & C.ª
Impresso em papel de HOLMBERG BECK & C. — Stockolmo e Rio

Endereço telegraphico — "CORREOMANHA".
TELEPH.: Red. 5698 C.—Red. chefe [illegible]

ANNO XVII — N. 6.801
Gerente — V. A. DUARTE FELIX

RIO DE JANEIRO — SEGUNDA-FEIRA, 8 DE OUTUBRO DE 1917

REDACÇÃO
Largo da Carioca n. 13

O PROBLEMA DA ARRECADAÇÃO

Nas declarações, que fez por occasião da sua visita á Associação Commercial, o ministro da Fazenda affirmou que a sua politica financeira se orientaria, não no sentido da creação de novos impostos ou da aggravação dos existentes, mas com o objectivo de assegurar maior rigor na arrecadação. As vantagens moraes, financeiras e economicas de semelhante programma são tão evidentes, que nenhuma critica seria possivel formular ao plano delineado pelo sr. Antonio Carlos. Mas em questões administrativas as maiores difficuldades não consistem na concepção das medidas exigidas pelo mal que se deseja combater, e sim na solução dos problemas de ordem pratica, que surgem em torno da infinidade de detalhes technicos offerecidos ao governante, quando passa a executar as suas idéas no terreno concreto. Por esta razão julgamos opportuno chamar a attenção do ministro da Fazenda para certos pontos a que s. ex. precisa de attender, como indispensavel preliminar a qualquer esforço efficaz para resolver o complicadissimo problema da arrecadação.

No momento actual, o plano formulado pelo sr. Antonio Carlos, com o intuito de equilibrar o orçamento, sem recorrer a novos impostos que ainda mais opprimam este infeliz povo, quasi esmagado pela exorbitante tributação, é complicado e aggravado por uma circumstancia, sobre a qual não tem o governo meio de exercer acção alguma. Até agora, a base do nosso equilibrio financeiro era formada pela receita das alfandegas. O imposto de consumo, creado pelo ministro Murtinho durante a presidencia Campos Salles, tem sido um elemento subsidiario, embora de importancia crescente, no nosso systema tributario. A guerra, com o seu cortejo de perturbações economicas, veiu inverter até um certo ponto a ordem natural dos factores fiscaes. Os direitos de importação tendem, dia para dia, a fornecer ao Thesouro uma quota mais reduzida, ao passo que o producto dos impostos de consumo não sómente adquire um valor relativo cada vez maior, como póde mesmo ser consideravelmente expandido, desde que as causas, que ora embaraçam a vida das nossas industrias, sejam removidas ou attenuadas, por algumas providencias de applicação relativamente facil nas circumstancias actuaes. D'essa anomalia, que subverte a marcha ordinaria das nossas finanças, resulta uma situação especial, em que o sr. Antonio Carlos tem de prestar ao apparelho do imposto de consumo uma attenção que, em certas condições, se dirigiria principalmente para o serviço de arrecadação das rendas aduaneiras.

Não pretendemos suggerir a idéa de que não tem o ministro da Fazenda muita coisa a fazer em relação aos direitos de importação. Nos proprios regulamentos das alfandegas poderá encontrar o sr. Antonio Carlos opportunidade para introduzir reformas e innovações, que beneficiarão muito os interesses do fisco. E, se o ministro da Fazenda quizer abordar resolutamente a questão do contrabando, punindo os funccionarios relapsos e deshonestos, e estimulando o zelo dos que procuram cumprir o seu dever, não lhe será difficil augmentar, de modo muitissimo consideravel, o producto dos direitos que oneram as mercadorias de procedencia estrangeira. Mas, sem se descuidar das alfandegas, deve o sr. Antonio Carlos cuidar quanto antes de reorganizar o serviço de fiscalização do imposto de consumo, de modo a preparar os meios de executar, nesse terreno, as excellentes idéas que, com o applauso dos representantes da communidade mercantil, s. ex. aventou no seu discurso da Associação Commercial.

Para poder apreciar bem os defeitos existentes no systema vigente de fiscalização e de cobrança do imposto de consumo, é preciso não perder de vista um facto essencial. Desde a sua organização até a época da recente reforma decretada pelo Congresso, o serviço de fiscalização daquelle imposto foi pura e simplesmente uma das melhores alavancas da politicagem. A nomeação para o cargo de fiscal era invariavelmente feita de accordo com os pedidos, ou com a imposição de um politico mais ou menos influente, que visava apenas collocar, no seu districto eleitoral, um agente de confiança, armado com um terrivel instrumento de seducção e de coacção eleitoral. No exercicio das suas funcções, o fiscal, por via de regra, procura servir ao seu chefe politico, e quando entre os interesses destes e os do fisco se estabelece um conflicto, a escolha é quasi sempre feita em detrimento do Thesouro. A reforma, a que acima nos referimos, veiu, sem duvida, melhorar esse estado de coisas, porque de ora em deante as nomeações dos fiscaes serão feitas mediante concurso, o que reduz, de modo muito sensivel, a influencia da politicagem nas nomeações desses agentes fiscaes.

Mas os effeitos da reforma não se podem fazer sentir senão daqui a algum tempo e, entretanto, o sr. Antonio Carlos tem de resolver o problema da arrecadação, que é de urgencia immediata.

Tratando-se de questões dessa natureza, e quando se torna necessario dar a casos concretos soluções praticas, é preferivel pôr de parte idéas preconcebidas e abstrair de uma exaggerada confiança em principios, bellos, sem duvida, no terreno das idéas, mas de pouco valor, quando nos encontramos em face das realidades da natureza humana. O administrador deve procurar adaptar as leis e os regulamentos a essas realidades, certo de que, nos antagonismos entre as instituições e as regras, de um lado, e as tendencias espontaneas da mentalidade e do temperamento individual do outro, a lei sairá sempre perdendo. Para impedir que os interesses do fisco continuem a ser sacrificados ás preoccupações politiqueiras dos fiscaes do imposto de consumo, não deve o ministro da Fazenda perder tempo em inuteis prelecções moraes, nem em ameaças, que raramente poderão ser convertidas em justa punição dos culpados.

Consta-nos que o sr. Antonio Carlos pretende organizar um serviço de inspecção dos fiscaes do imposto de consumo, afim de reprimir a desidia e, porventura, a deshonestidade de alguns daquelles funccionarios. A idéa é excellente, e não lhe regateamos applausos; mas, como meio de solver, nesse particular, o problema da arrecadação, ella não nos parece sufficiente, embora possa ser um complemento utilissimo de outra medida, que, a nosso ver, é de um alcance incomparavelmente maior.

Não acreditamos que seja possivel remover os defeitos do serviço de fiscalização do imposto de consumo, emquanto mantivermos o actual systema de conservar indefinidamente os fiscaes nos mesmos postos. Não ha nenhuma razão que justifique essa inamovibilidade do fiscal, e innumeras são as considerações que militam contra ella. Se o fiscal se tornar um agente cuja fixidez num ponto não seja permittida pela lei, elle perde para o chefe politico o seu valor como instrumento de pressão eleitoral. Não será mais o ministro da Fazenda assediado pelos pedidos dos governadores dos Estados, dos senadores e dos deputados. O serviço da fiscalização ficará, assim, immune contra a acção perturbadora da politicagem, e com isso ganhará apenas o fisco.

Mas não é sómente a questão do emprego do fiscal como agente eleitoral que justifica uma reforma, tornando obrigatoria a sua remoção periodica de um districto para outro. Mesmo quando não se tenha o fiscal envolvido na teia da politicagem — o que é certamente um caso excepcional — o simples facto da longa residencia em uma localidade basta para o embaraçar no exercicio das suas funcções. A missão do agente fiscal requer uma liberdade e uma independencia que não é facil encontrar no caso de um funccionario durante longo tempo domiciliado numa localidade pequena, onde depressa se estreitam as relações sociaes. Abstraindo de qualquer idéa de corrupção e de venalidade, e levando em conta apenas os sentimentos naturaes á maioria dos homens, é facil comprehender os casos de consciencia e os subtis conflictos moraes a que póde estar frequentemente sujeito o pobre fiscal do imposto de consumo, ligado, por uma longa residencia, aos negociantes e industriaes do seu districto, onde elle, a não ter a tempera rara de um anachoreta, não poderá escapar aos vinculos sociaes daquelle pequeno mundo.

Parece-nos, portanto, que, entre as medidas, que terá a adoptar para solver o problema da arrecadação, seria bom que o ministro da Fazenda introduzisse esse principio da remoção a curto prazo dos fiscaes do imposto de consumo. Não sómente a fiscalização ficaria livre das intervenções da politicagem, como os proprios agentes do Thesouro se encontrariam em posição muito mais confortavel para exercer desassombradamente as suas funcções.

Topicos & Noticias

O TEMPO

O tempo hontem, melhorou. Tivemos algumas horas, mas á tarde o céo cobriu-se novamente de nuvens. A temperatura variou de 18°,0 a 21°,7.

Communica-nos o Observatorio Nacional em data de hontem:

"Probabilidades do tempo das 4 horas da tarde de domingo ás 4 da tarde de segunda-feira:

Estado do Rio (previsão geral) — Tempo instavel. Temperatura estavel.

Districto Federal — Tempo em geral, instavel, podendo tornar-se máo e apresentar melhoras passageiras. Temperatura estavel ou ligeiro declinio.

Ventos — Normaes, preponderando os do quadrante sul."

HOJE

Está de serviço na Repartição Central de Policia o 2º delegado auxiliar.

Na 1ª pagadoria do Thesouro Nacional serão pagas as seguintes folhas: delegados e escrivães, commissarios de policia, policia (2ª parte), fiscaes de vehiculos, serventuarios do Culto Catholico, aposentados da Fazenda, pensões, pensões provisorias, praças de pret.

Na Prefeitura Municipal o pagamento será da Directoria Geral de Instrucção Publica, Bibliotheca e Posto Central de Assistencia.

Correio

Esta repartição expede malas pelos seguintes vapores: "Itapagé", para os portos do sul; "Belém", para Bahia, Dakar, Gibraltar e Genova; "Henry Ibsen", para Victoria, Bahia, Trindade e Nova York; "Cavour", para a França.

A carne

Para a carne bovina posta em consumo hoje nesta capital, foi affixado hontem, nos Armazens Frigorificos, o preço de $800, devendo ser cobrado ao publico 1$000.

No Entreposto de S. Diogo as carnes brancas foram vendidas: porco, de 1$210 a 1$500; carneiro, a 1$800; vitella, de $800 a 1$000.

Ao ministro das Relações Exteriores enviou hontem o ministro do Uruguay junto ao nosso governo a seguinte nota:

"Legación del Uruguay. — Rio de Janeiro, 7 de outubro de 1917. — Seccion de Asuntos Diplomaticos. — N. 47. — Exmo. sr. ministro das Relações Exteriores, dr. Nilo Peçanha — Sr. ministro: Tenho a honra de informar a v. ex. que acabo de receber telegramma do meu governo communicando que a Assembléa Nacional, formada pelas duas casas do Congresso reunidas em sessão extraordinaria com a presença de todo o gabinete, approvou hontem, á noite, uma proposta do poder executivo para revogar a neutralidade do Uruguay e romper as relações com a Allemanha. Nesse sentido a Assembléa sanccionou uma lei que o governo esta mesma madrugada mandou executar por decreto.

Congratulando-me com v. ex. por este acto que vem collocar o Uruguay de facto onde já estava de direito, renovo a v. ex. os protestos da minha alta consideração. — *Manuel Bernardez.*"

O Ministerio das Relações Exteriores remetteu ao da Fazenda o texto do decreto real do governo italiano relativo á fórma por que devem ser descarregadas as mercadorias que se acham a bordo de navios inimigos requisitados pelo mesmo governo e ancorados nos portos da Italia.

O regresso do sr. Wenceslão está se revestindo dos fóros de um problema nacional. Devido ao sigillo de que se cerca a indicação da data de sua partida de Caxambú, observa-se em certas rodas um constrangido alvoroço de indagação e pesquizas, que póde ter os resultados mais funestos para o espirito fraco de alguns dos numerosos amigos (ainda amigos!) de s. ex. Ha muitos dias, não cogitam de outra coisa estes taes que, por amigos de s. ex., representam o pensamento da nação inteira: "Quando?... A que horas?"...

Nos banhos, o presidente da Republica esmera-se, todavia, em exacerbar a curiosidade anciosa de tanta gente. Esta, desejando recebel-o na estação, morreria se não lhe désse o abraço de boas-vindas. Dizem que é a proverbial modestia de s. ex., porque s. ex. quer fugir ás manifestações dos seus aulicos, rebentará por aqui a qualquer hora, numa fuga da noite, sem que ninguem saiba. Nada, porém, mais immodesto, nem mais ridiculo do que essas exageradas cautelas do chefe do Estado. Com o gesto de evitar as homenagens que, ao que parece, o sr. Wenceslão teme não sejam bem estrondosas, haverá talvez provocação para um esforço maior dos que queriam apenas apertar-lhe os ossos. E' ver como s. ex. "por não confiar no telegrapho, escreveu directamente ao sr. Aguiar Moreira, dando-lhe as instrucções sobre o dia e a hora da remessa do trem, que o conduzirá". Não ha quem em boa consciencia não ache isso gaiato.

Agora, ao paiz, só uma coisa lhe interessa saber: s. ex. volta mesmo nestes dias?... Os banhos estavam lhe fazendo tanto bem!

O ministro do Interior, despachando o requerimento do dr. João Felippe Pereira, professor da Escola Polytechnica, pedindo revisão na contagem do seu tempo de serviço, para o fim de obter a gratificação addicional de 20 °|° sobre seus vencimentos, declarou que o supplicante não conta o tempo util para accrescimo que requereu, pelo que, não póde ser attendido.

João Lage mandou dizer ao seu parente e comparsa, Eugenio Garzon, do *Figaro*, que depois de um inquerito, minucioso e rigorosissimo, feito pela policia do sr. Aurelino Leal nos escombros do *Paiz*, essa policia chegou á conclusão de que o sinistro era o "resultado de um attentado, levado a effeito pelos allemães residentes nesta capital". Accrescentou o meliante que os indicios encontrados "parecem confirmar esta opinião das autoridades".

Não podia ser mais mentiroso, nem mais cynico, o incendiario do pasquim da avenida Rio Branco. O publico já está perfeitamente elucidado sobre as razões que levaram João Lage a atear fogo na sua arapuca. O dinheiro do seguro foi a sua unica preoccupação, no momento em que sentiu que não podia solver os compromissos financeiros que havia contraido. Dahi o incendio, que elle mesmo, gatuno e capaz de tudo, provocou, e que, se não fosse a proverbial pericia profissional do Corpo de Bombeiros, levaria pelos ares um dos mais importantes quarteirões desta capital.

Pois é este criminoso, que em qualquer outro paiz policiado já estaria na cadeia, que se atreve a responsabilizar pelo seu incendio os allemães aqui residentes!

Isso não revolta apenas: causa nauseas, as nauseas que não sentem os que apertam a mão desse ente desprezivel, e antes, ao contrario, o auxiliam a realizar as suas bem conhecidas canalhices, garantindo e tramando a sua impunidade.

ARTIGOS para homem: Fino gosto. Casa Vieira — G. Dias, 67.

Ao seu collega da Agricultura, Industria e Commercio, enviou o ministro das Relações Exteriores a noticia publicada pela "Tribune de Genève" da installação da *Semaine Suisse*.

A *Semaine Suisse* é uma associação que tem por fim tornar conhecidos e apreciados devidamente na Suissa os seus proprios productos, favorecendo a sua venda no interior do paiz, no interesse da economia nacional.

Um dos seus principaes meios de acção reside na organização de exposições-vendas, durante as quaes os productores e os vendedores, de commum accordo, por meio de reclamos bem lançados, esforçam-se por desenvolver a procura pelo consumidor dos artigos nacionaes, induzindo-o a preferir sempre estes artigos aos similares estrangeiros, quando em egualdade de condições.

A referida associação que não visa nenhum lucro directo, inspira-se em motivos exclusivamente patrioticos e de utilidade publica.

O ORÇAMENTO MUNICIPAL

Tivemos por vezes o cuidado de chamar a attenção do commercio em geral para o projecto de orçamento municipal que está sendo publicado, em harmonia com a lei, para que os interessados lhe façam as objecções que tiverem por convenientes. Mas até hoje, que o saibamos, ninguem cogitou de ler esse documento, para verificar se elle contem ou não novos aggravos incidindo sobre os contribuintes, e tambem não consta que alguma das varias associações que se consagram a assumptos de interesse para o corpo commercial, tenha tido o cuidado de reclamar contra quaesquer dispositivos que sejam lesivos para os contribuintes.

Em tempo competente fizemos rapida analyse das taxas, que não tinham soffrido sensivel alteração, comparadas com as de 1910, que estão ainda em vigor. Mas não é sufficiente isso. O projecto encerra novos dispositivos que não podem passar despercebidos, a menos que as associações commerciaes entendam que as collectividades que representam podem e devem pagar mais... Isso é lá com ellas.

Os leitores que costumam acompanhar as considerações que sempre fazemos em torno dos orçamentos, devem lembrar-se de que no anno passado combatemos uma innovação introduzida no orçamento organizado pelo dr. Azevedo Sodré, então prefeito interino do Districto Federal, orçamento que atirou com s. ex. para fóra da Prefeitura. Essa innovação era, "ipsis verbis", a seguinte:

"**Os letreiros, placas, cartazes, etc., collocados de portas a dentro, nas casas de negocio, profissão, industria, etc., ficarão sujeitos ao pagamento de 1$000 por metro quadrado ou fracção de meio metro, uma vez que sejam visiveis da rua.** Este dispositivo não se entende com os letreiros, placas, etc., quando collocados á face da rua, os quaes estão consignados na respectiva tabella."

Digamos, por amor á justiça: o sr. Azevedo Sodré não teve culpa de tal innovação, como agora não a tem o sr. Amaro Cavalcanti. Expliquemos: na Prefeitura ha uns tantos funccionarios que são uma especie de orçamentologistas, cuja funcção parece ser principalmente esta: descobrir fontes de receita e motivos para possivel applicação de taxas novas ou aggravação das existentes. Não se faz orçamento municipal que não receba a collaboração desses funccionarios, reputados na collectividade burocratica respectiva como verdadeiras aguias. Depois, os prefeitos que apenas, geralmente, em ultima analyse têm ensejo para conhecer do trabalho realizado, apenas verificam se uma ou outra indicação que forneceram foi attendida, pelos orçamentologistas, não tendo tempo sequer para um estudo mais meticuloso.

Quem se lembrar de que o sr. Rivadavia Corrêa, quando prefeito municipal, vendo um seu projecto de orçamento atacado em toda a linha, confessou que o assignara de cruz por não ter tido ensejo para o ler, quando os funccionarios respectivos lh'o apresentaram, verificará facilmente que não estamos exagerando nos nossos commentarios.

O certo é que quando pela primeira vez foi apresentada a innovação a que ora nos referimos, ella caiu e não foi incluida no orçamento. Mas o autor della não perdeu a esperança de a ver sanccionada, e cil-a de novo trazida á baila, agora incluida no projecto para 1918, e será lei se as associações commerciaes não se movimentarem no sentido de impedirem que seja levada á pratica a colossal extorsão que representa o projectado imposto sobre letreiros e placas, nas condições constantes do artigo 146.

Se **aquillo vingar**, a mais simples etiqueta collocada em uma mercadoria, mencionando o preço dos objectos expostos á venda, pagará 1$000! E como ha ramos de commercio em que essas etiquetas são affixadas em dezenas de objectos, todos **visiveis da rua**, serão dezenas de mil réis que os fiscaes da Prefeitura assim procurarão arrancar ao commercio!

Se das etiquetas passarmos para disticos um pouco maiores, como por exemplo os adoptados pelos armazens ou outros estabelecimentos de generos alimenticios, teremos a mesma exigencia, porventura mais aggravada. Uma sacca de feijão, com um pequeno distico com o preço por kilo, pagará 1$000! Um aviso de que a carne secca custa 1$400 ou 1$500 por kilo, pagará 1$000! E assim para tudo, desde que taes letreiros sejam visiveis da rua!

O autor do disparate deve ser sujeito muito rico, sem as preoccupações da vida de familia e do custo dos alimentos. Se elle tivesse esses encargos e se honestamente resolvesse as difficuldades da vida, saberia que taes letreiros, note bem quem quer que foi que inventou aquelle assalto ás algibeiras do commercio — prestam ao povo um grande serviço: o de incentivar a concorrencia entre os commerciantes, determinando, por processo legitimo, a reducção até ao minimo possivel, do preço dos generos alimenticios!

Temos plena convicção; vistos os conhecidos precedentes de que têm sido victimas outros prefeitos, de que o dr. Amaro Cavalcanti nem sequer viu esse dispositivo possivelmente encaixado muito de industria no projecto de orçamento por quem leva a vida a cuidar na melhor fórma de extorquir dinheiro para o Thesouro municipal, a quem só vive do seu trabalho de verdade, persistente e consciente!

Outro ponto: pela terceira vez se pretende obrigar os vendedores de jornaes que têm **pontos** determinados em logradouros publicos, a pagar taxas de licença annuaes por esses postos, as quaes, conforme os locaes escolhidos e autorizados pelo prefeito, serão de 100$000, 50$000 e 20$000 correspondentes a tres categorias distinctas. Convem notar que além da reproducção da exigencia, que tem obrigado nos annos anteriores as direcções das empresas jornalisticas, a tomar a defesa dos **pontos** de venda dos jornaes, que são da maxima importancia para os proprios jornaes, ainda o paragrapho 4º do artigo 136, que é o que trata do assumpto, contem evidentemente um erro typographico, pois diz que incumbe aos agentes municipaes marcar os logares onde possam existir **as portas** de venda de jornaes e outros impressos, quando naturalmente em logar de portas deve ler-se **postos**.

Ahi fica o aviso a todos os interessados.

E, por ultimo, o artigo 175 do projecto estabelece o seguinte:

"Emquanto não fôr possivel satisfazer de outro modo ás exigencias da hygiene relativas ao fornecimento de leite, os estabulos de vaccas de leite pagarão o imposto de licença e demais taxas no correr do mez de janeiro, e de uma só vez, guardando-se o seguinte:

"a) os estabulos, na zona urbana, pagarão 1:000$000 de licença, mais 20$000 por vacca, 3$500 pelo jogo de medidas para liquidos e 60$000 de taxa sanitaria;

"b) os estabulos, na zona suburbana, pagarão 500$000 de licença, mais 10$000 por vacca, 3$500 pelo jogo de medidas para liquidos e 60$000 de taxa sanitaria;

"c) os estabulos na zona rural pagarão 50$000 de licença, 5$000 por vacca, 3$500 pelo jogo de medidas para liquidos e 60$000 de taxa sanitaria."

Ha ainda um paragrapho unico ao mesmo artigo, estabelecendo pesadas multas por falta do pagamento da taxa de licença, a qual será cobrada executivamente cinco dias depois, independente de qualquer aviso ou notificação administrativa ou judicial.

Trata-se de um assumpto mal conhecido do publico, e que vamos commentar.

O Conselho Municipal que funccionou em 1912 foi reconhecido pelo Supremo Tribunal, como illegal. Dahi, o serem logicamente illegaes todas as leis delle emanadas. Uma dessas leis é a que tem o n. 1.461, de 31 de dezembro daquelle anno, que manda retirar os estabulos de vaccas da zona urbana da cidade. Os vaqueiros obtiveram dos tribunaes manutenção de posse, que a Prefeitura foi obrigada a respeitar, e não póde mesmo pleitear contra os vaqueiros, porque ella bem sabia que seria facil a estes obter nova sentença, desta vez annullando o decreto, por illegitima procedencia. Dahi resultou que os estabulos ficaram fóra da lei commum, até hoje! Nem pagam impostos de nenhuma especie á Prefeitura, nem soffrem nenhuma fiscalização, de sorte que podem lá ter — e têm! — quantas vaccas tuberculosas quizerem, que a alçada do dr. Ernani Pinto parece não se estender até ellas!

Ora bem: se o dr. Amaro Cavalcanti propõe, com o fim de executar medidas racionalmente indicadas, aquellas taxas violentas applicaveis aos estabulos, é porque considera esse processo como sendo o unico de que póde lançar mão, para tornar exequivel a doutrina expressa no decreto de 1912, reconhecendo assim que não póde executar aquelle decreto, por illegal. De resto, essa é tambem a nossa doutrina, e dahi o applaudirmos a medida agora proposta, como correctivo a quem está fóra da lei, e como ponto final de uma situação que se prolongou demasiado. Os estabulos não devem permanecer na zona urbana e mesmo nas outras zonas devem obedecer a condições que permittam que as vaccas sejam diariamente deixadas ao sol, em liberdade relativa.

Mas, outra conclusão logica se impõe. O prefeito, que aliás era ministro do Supremo Tribunal em 1912, reconhecendo a illegalidade do referido decreto de 31 de dezembro daquelle anno, reconhece implicitamente que a ultima resolução do Conselho Municipal, relativa ao Entreposto do Leite é falha de direito, é tambem inexequivel, porque se apoia em parte naquelle decreto oriundo de um Conselho que foi considerado illegal!

E aqui está como, salvo melhor criterio, uma disposição do orçamento dará relevo ao véto que se espera seja apposto pelo dr. Amaro Cavalcanti ao villissimo projecto do Entreposto do Leite!

Molestias dos olhos, e ouvidos e Electricidade Medica — Dr. Neves da Rocha — Avenida Rio Branco, 90. (R 1180)

Publicamos hoje a Mensagem que o sr. Lauro Sodré dirigiu ao Congresso do Pará, no dia da sua abertura.

Trata-se de um documento, que merece ser lido com acurada attenção, não só porque evidencia que ha tudo a esperar do actual governador do Estado, como tambem porque denota estar o sr. Lauro Sodré disposto a desenvolver, entre os seus patricios e governados, a idéa de que devem dar treguas ás estereis lutas da politicagem, para trabalharem pelo resurgimento da terra commum.

E' um bom objectivo, não ha a menor duvida, e se o conseguir, o sr. Lauro Sodré póde ter a certeza de que será credor não apenas dos agradecimentos dos paraenses, mas ainda dos de todos os bons brasileiros.

O Pará é, como ninguem ignora, um dos mais futurosos Estados do Norte. Não lhe faltam riquezas naturaes, garantidoras de grandes surtos economicos e financeiros. Tendo á frente do seu governo um homem que abstraia das controversias politicas, e se entregue á sua restauração, elle será dentro de pouco tempo uma das mais brilhantes unidades da Federação.

Uma tarefa dessa natureza é ardua, certamente, mas deve ser realizada. Possa o sr. Lauro constituir-se o seu executor, e de melhor maneira não ligará o seu nome ao progresso e desenvolvimento da terra, que lhe serviu de berço.

A sua Mensagem é de bom augurio.

GRAVATAS JAPONEZAS, grande novidade Casa Yankee. Av. Rio Branco, 102.

O sr. Amaro Cavalcanti, dando execução ao seu programma administrativo de tapar os buracos das ruas, solicitou ao legislativo municipal o necessario credito para effectuar o calçamento da rua Monte Alegre.

O sr. Amaro acertou, fazendo essa solicitação, porque a medida que ella visa é justa.

A rua Monte Alegre põe o centro da cidade em communicação com Santa Thereza e Paula Mattos. Sendo a mais curta, a de menor declive e de menor numero de curvas dentre as que dão accesso a esses dois morros, melhormente serve ella ás pessoas que ali residem e á vehiculação, já notavel. Calçada, o trafego evidentemente augmentará.

Entretanto, ha muito tempo já que essa providencia era reclamada pela parte da população carioca domiciliada em Santa Thereza e em Paula Mattos, sem que lograsse ser attendida.

O sr. Amaro deve insistir em que o Conselho lhe autorize o dispendio com o referido calçamento. Aproveitando, porém, a opportunidade dessa autorização, s. ex. deveria egualmente resolver a arborização de Monte Alegre, melhorando a respectiva illuminação. E, fazendo assim, não fará trabalho de remendão.

DROGAS a preço fixo. GRANADO & C.
Rua 1º de Março 14.
Rua V. Rio Branco 31.
Rua Conde Bomfim 304.
Rio de Janeiro

O sr. Francisco Valladares, mais conhecido por "Chico Labareda", o celebrado chefe de policia do estado de sitio de oito mezes do marechal Hermes, está a desenvolver em Minas uma actividade tremenda para conseguir a sua eleição par a Camara dos Deputados.

Não é crivel que esse homem, cuja passagem pela administração policial do Rio de Janeiro tão tristemente o poz em destaque, possa obter em Minas o numero de votos necessarios para o tornarem deputado.

Os politicos mineiros ainda não esqueceram que, nos ultimos tempos do marechal Hermes, o sr. Valladares empregou todos os meios para desorganizar o partido que ali domina. Com o dinheiro arrancado á verba secreta da Policia, o sr. Valladares pretendeu até conflagrar a zona eleitoral, de que desejava ser representante, e sabe-se o modo irritante, depressivo e canalha como elle tratava, e fazia tratar pelos seus assalariados, homens da linha do sr. Antonio Carlos, verdadeira influencia da politica mineira. Muito de proposito reavivamos a memoria dos politicos de Minas porque é á sua custa que o sr. Valladares procura chegar á Camara dos Deputados.

Não fazemos dos homens que dominam na politica desse Estado a idéa de que sejam poços de rancor. Mas a acção contra elles desenvolvida pelo sr. Valladares, quando servia ao sr. Hermes, revestiu-se de tamanha grosseria e offensa, que se não póde admittir que elles lhe dêem agora o apoio tão anciosamente mendigado.

De que modo, por exemplo, o sr. Antonio Carlos poderá receber, no seu gabinete de ministro da Fazenda, o sr. Valladares-deputado? E a grande verdade é que na situação do ministro da Fazenda estão as maiores influencias mineiras.

Todos elles foram victimas do chefe de policia do sr. Hermes.

Vatapá — Hoje, no RESTAURANT PARIS — Uruguayana, 41.

O ministro da Fazenda remetteu ao prefeito do Districto Federal as informações prestadas pelo Ministerio da Viação sobre a venda de um terreno no Cáes do Porto, feita pela Fazenda Nacional a Manoel B. Lafont e sobre o qual protestou a "Compagnie du Port de Rio de Janeiro".

APOLICES FINANCIAES
Gonçalves Dias, 80

Com a reforma da Constituição do Estado do Rio, serão creados tres logares de ministros do Tribunal de Contas.

Esses logares, ouvimos, com as devidas reservas, serão occupados pelos srs.: coronel Mattoso Maia, actual secretario geral do governo fluminense; dr. Eugenio de Macedo Torres, chefe de policia, e dr. Candido de Lacerda, procurador do Estado.

Diversos deputados e altos funccionarios estaduaes são candidatos áquelles cargos.

BRANDÃO ALFAIATE Av. Rio Branco, 102

O ministro do Exterior offerece hoje, no Itamaraty, um chá á Delegação de commercio uruguaya, composta dos srs. Pablo Fontaina e Vasques Filho.

Para essa festa intima foi expedido pequeno numero de convites.

PERFUMES — Especialidades — Só na Perfumaria Nunes — Largo S. Francisco 25.

Pingos & Respingos

E nós aqui a nos preoccuparmos com essa tolice do *ora bolas!*

— E' verdade; mas a Europa inteira está preoccupada com uma questão semelhante.

— Qual?

— A do ora Bolos-pachás!

*

A Liga contra o Analphabetismo publicou em folheto os trabalhos literarios produzidos em seu ultimo festival.

Entre estes figura uma poesia de pé quebrado e idéas capengas em que ha este verso:

Foi como um tiro q' saiu...

e saiu pela culatra, fazendo estragos na 1ª linha da Liga e dando a victoria aos analphabetos que não fazem versos.

*

Um dos interessados no *trust* do leite declarou a um jornalista que o negocio nada tem de confuso: — é claro como agua.

Seria de admirar que tratando-se de leite não apparecesse a agua com toda a sua clareza...

*

Ao que annuncia uma revista hebdomadaria, um official do Exercito brasileiro está escrevendo um livro sobre a futura guerra entre o Brasil e a Republica Argentina.

Os ministros da Marinha, da Guerra e do Exterior ainda não têm conhecimento dessa projectada guerra: não seria mão que se informassem a tempo de evital-a, principalmente depois que a Argentina nos deu explicações sobre a outra guerra (a *Nuestra*) de um maluco, esse daquellas bandas.

*

Um telegramma de Sobral (Ceará), conta o caso de um bandido que, por vinte mil réis, poupou a vida de uma mulher, irmã de uma victima do seu punhal assassino.

— Não é tão pavoroso o caso; tem havido outros que por nenhum não deixam de matar; matam.

Cyrano & C.

A GUERRA

O Uruguay collocou-se ao lado das nações que não têm relações com a Allemanha

Chegou a vez do Uruguay

A RUPTURA DE RELAÇÕES COM A ALLEMANHA ESTÁ FEITA

Montevidéo, 7 — (A. H.) — O governo acaba de assignar o decreto que rompe as relações diplomaticas entre o Uruguay e a Allemanha.

A RETIRADA IMMEDIATA DO MINISTRO E DOS CONSULES ALLEMÃES

Montevidéo, 7 — (A. A.) — De accordo com a resolução tomada pelo Congresso, rompendo as relações diplomaticas com a Allemanha, o governo expediu esta madrugada um decreto, mandando entregar os passaportes ao ministro allemão nesta capital, sendo concedidas todas as garantias.

O sr. Balthazar Brum, chanceller uruguayo

O governo ordenou tambem a immediata retirada do ministro e consules uruguayos na Allemanha.

Aos allemães residentes no territorio da Republica que desejem retirar-se o governo concede essa faculdade sob determinadas condições.

O ASPECTO DO CONGRESSO URUGUAYO NA MEMORAVEL SESSÃO DO DIA 6

Montevidéo, 6 — (A. A.) — (Retardado) — A Assembléa Nacional reuniu-se hoje, achando-se presentes 100 deputados e 14 senadores.

Além do dr. Balthasar Brum, ministro das Relações Exteriores, assistem á sessão todos os demais membros do ministerio, como acto de solidariedade para com o chanceller. As galerias e tribunas estão repletas de publico.

Os deputados nacionalistas pedem que a sessão seja publica, porém a maioria oppõe-se. Depois de terem prestado juramento oito tachygraphos, passa-se á realização da sessão secreta, retirando-se o publico que enchia as galerias e tribunas.

Numerosos grupos de populares favoraveis á ruptura de relações com a Allemanha estacionam em frente ao edificio do Congresso. Os partidarios da manutenção da neutralidade e germanophilos passam em automoveis lançando boletins impressos a favor da neutralidade. Os grupos adversarios respondem-lhes erguendo vivas ao Uruguay e aos alliados e a favor da ruptura de relações.

Todos os jornaes consideram que a sessão será solenne e memoravel.

A DECISÃO DO GOVERNO FOI APPROVADA POR 74 VOTOS CONTRA 23

Montevidéo, 7 — (A. A.) — 2 h. 35 ant. — Na sessão da Camara hontem realizada para tomar conhecimento da decisão do governo sobre a ruptura de relações com o da Allemanha, foi esta approvada, após longo debate, por 74 votos contra 23.

Communicada immediatamente esta resolução ao Senado, que tambem se achava reunido, foi a mesma approvada por 13 votos contra 3.

O CHANCELLER BRUM ALVO DE UMA GRANDE MANIFESTAÇÃO

Montevidéo, 7 — (A. A.) — O dr. Balthasar Brum, ministro das Relações Exteriores, na occasião em que se retirava da Camara dos Deputados, foi alvo de uma grande manifestação, sendo acompanhado por enorme multidão até á Secretaria do Exterior. Ahi chegado, o dr. Brum dirigiu breves palavras ao publico, repassadas de altos sentimentos patrioticos, sendo delirantemente applaudido.

O DECRETO DO GOVERNO ROMPENDO COM A ALLEMANHA

Montevidéo, 7 — (A. A.) — Como consequencia da approvação do projecto capeado pela mensagem do executivo, cujas integras enviámos, o governo baixou o seguinte decreto:

"Decreto de Ruptura — Ministerio das Relações Exteriores, Montevidéo, outubro 6 de 1917. — Vistos: a autorização dada ao poder executivo por lei da nação, desta data, para declarar rotas as relações diplomaticas e commerciaes entre o Uruguay e o governo imperial allemão, e os fundamentos que precederam a decisão legislativa e que o poder executivo comparte em absoluto — o presidente da Republica, de accordo com os ministros em geral,

Decreta:

Art. 1º — A partir da data do presente decreto, ficam rotas as relações diplomaticas e commerciaes entre o Uruguay e o governo imperial allemão.

Art. 2º — Expeçam-se os passaportes respectivos ao representante diplomatico daquelle governo acreditado ante o governo da Republica, dando-se ao mesmo todas as garantias para a segurança de sua pessoa e o seu traspasse para fóra do paiz.

Art. 3º — Expeçam-se ordens telegraphicas aos senhores funccionarios da Republica que exercem seus cargos na Allemanha para effeito de abandonarem immediatamente o territorio allemão.

Art. 4º — Communique-se, publique-se, etc. — *Feliciano Viera, Balthazar Brum, Pablo Varzi (hijo), Federico R. Vidiella, Rodolfo Mezzera, Justino Jimenez de Arechaga, Santiago Rivas e Arturo Gaye.*"

Aos representantes uruguayos na Allemanha, de accordo com o decreto acima, foi immediatamente expedida ordem telegraphica dispondo a sua saida sem demora do territorio allemão, encarregando-se dos interesses uruguayos naquelle imperio o governo suisso.

A MENSAGEM COM QUE O GOVERNO PEDIU A RUPTURA

Montevidéo, 7 — (A. A.) — Transmittimos, na sua integra, o texto da mensagem que o poder executivo enviou á Assembléa Legislativa, pedindo a approvação da ruptura de relações entre o Uruguay e a Allemanha e a derrogação de todos os decretos de neutralidade em face da presente guerra:

"Poder Executivo — Montevidéo, outubro, 6 de 1917 — Honrada Assembléa Geral — Tenho a honra de levar á alta consideração de v. honorabilidade o incluso projecto de lei, pelo qual se autoriza o poder executivo a declarar rotas as relações diplomaticas e commerciaes com a Allemanha e a revogar, na época que o julgar conveniente e em relação aos paizes que achar opportuno, os decretos de neutralidade baixados pelo poder executivo.

As razões que servem de base a tão transcendentaes medidas foram amplamente expostas hoje pelo senhor ministro das Relações Exteriores, na sessão em que para tal fim realizou essa Assembléa e na qual foi dado a conhecer a orientação geral de nossa politica diplomatica.

Sendo as responsabilidades deste momento compartidas com v. honorabilidade, só devo accrescentar que já não é possivel permanecer por mais tempo como simples e passivos espectadores nesta contenda mundial na qual se debatem os interesses supremos das democracias, que tambem são os nossos, em face do autocratismo do imperio allemão, na qual intervêm paizes vinculados ao Uruguay por uma mesma communidade de ideaes e aos quaes não é possivel deixar de prestar o nosso concurso e apoio moral — o Uruguay deve entrar quanto antes e alistar-se na "Liga de Honra", a que alludiu o presidente Wilson ratificando em tão solenne momento a sua politica honesta, [illegible] e alheia a todo o interesse material e subalterno.

E' meu desejo assignalar especialmente a indole da attitude uruguaya, que adopta medida tão transcendental sem nenhum aggravo particular a vingar, sem offensa directa a reprimir, senão que seu gesto, superior e tranquillo, só se funda num principio de elevada solidariedade com os defensores do Direito e da Justiça, que são, ao mesmo tempo, os viris mantenedores das pequenas soberanias, os abnegados combatentes da democracia mundial.

Ao declarar este assumpto incluido entre os que motivaram a convocação das sessões extraordinarias, reitero á v. honorabilidade as seguranças de minha mais alta consideração. — *Feliciano Viera — Balthazar Brum.*"

COMO FOI REDIGIDO O DECRETO DE RUPTURA

Montevidéo, 7 — (A. A.) — E' este o teôr inteiro do projecto de lei que acompanhou a mensagem do poder executivo ao Congresso, pedindo a ruptura de relações com a Allemanha e que remetti em despacho anterior:

"Projecto de lei — O Senado e a Camara de Representantes da Republica Oriental do Uruguay, reunidos em assembléa geral, decretam:

Art. 1º — Fica o poder executivo autorizado a declarar rotas as relações diplomaticas e commerciaes com o imperio allemão.

Art. 2º — Fica autorizado egualmente o poder executivo a adoptar as medidas de defesa necessarias para assegurar a navegação, podendo combinar com as nações amigas medidas que assegurem a liberdade do commercio de importação e exportação que julgar conveniente.

Art. 3º — Communique-se, publique-se, etc."

Subscreveu este projecto o ministro das Relações Exteriores, dr. Balthasar Brum.

* * *

A sessão de abertura do Reichstag foi tumultuosa

Nova York, 7 — (A. A.) — Communicam de Amsterdam que a sessão de abertura do Reichstag, realizada hontem, correu tumultuosamente, devido á attitude dos socialistas, que, por meio de constantes interrupções, impediram o sr. Helfferich de fazer uma exposição da politica do governo deante da Liga Patriotica, chefiada pelo almirante von Tirpitz.

O deputado Landsberg interrompeu o sr. Helfferich e o ministro da Guerra, accusando a Liga Patriotica de introduzir a propaganda politica no exercito, para estimular a guerra. Disse que o novo partido é uma aggremiação pangermanista sustentada por aquelles que maiores lucros auferem das industrias de guerra e que compram jornaes para que defendam as suas idéas militaristas e de conquista.

*

Acredita-se que o conde de Luxburg ainda está na Argentina

Buenos Aires, 7 — (A. A.) — Existe aqui a convicção de que o conde de Luxburg, ex-ministro da Allemanha nesta capital, não deixou o territorio argentino, encontrando-se numa estancia do sul da provincia de Buenos Aires, sob vigilancia especial, devendo, porém, partir pelo paquete "Hollan[illegible]"

*

Como a Allemanha pretendia dar satisfações ao Perú

Lima, 7 — (A. A.) — Durante a discussão sobre a ruptura de relações com a Allemanha, averiguou-se que o governo allemão tinha resolvido entregar ao ministro do Perú em Berlim a bandeira peruana que pertencera á barca "Lorton", como unica satisfação á reclamação apresentada pelo governo do Perú.

ILEGÍVEL

OS PAPAGAIOS

A valorização dos papagaios... A exportação das curiosas aves palradoras, segundo os ultimos dados estatisticos, tem crescido consideravelmente de dois annos a esta parte, sendo grandes as remessas que dellas para os Estados Unidos e para a Europa têm sido feitas, a bom preço, da Bahia e outros pontos do norte. E' mais um effeito benefico do mal terrivel da guerra. Beneficio em relação a lucros para os homens, — que para os miseros bichinhos, coitados, é o prolongamento do horror europeu nas mattas tranquillas do Brasil, sem tiros é verdade, mas com a apanha açodada de prisioneiros e as subsequentes deportações em massa. Pobres belgas de bicos recurvados e azas verdes...

Que necessidade é essa, imprevista, de papagaios brasileiros, agora declarada no velho mundo e na republica de Wilson? Fosse de chinezes, dos de papel, — e poder-se-ia imaginar qualquer utilidade nelles descoberta para operações militares, — um serviço de signaes ou coisa parecida. Mas de carne, vivos e falantes, principalmente falantes, que serviços poderão prestar? Só poderão prejudicar os guerreiros, com as suas inconvenientes parolas, ora denunciando ao inimigo a presença de occultas forças, ora fazendo-lhes compromettedoras revelações. Quem se poderá esquecer do papagaio de Canudos, segundo a narrativa de um dos mais interessantes chronistas da segunda e victoriosa expedição?

Não ha de ser para a guerra que do estrangeiro nos mandam comprar os nossos louros. Contra a guerra é que provavelmente os querem, — contra as tristezas que ella produz e espalha. Em meio de tantos sobresaltos e tantas lagrimas, será de grande allivio e conforto a graça dos imitadores da voz humana. A Europa, especialmente a Europa, tem agora uma enorme falta de sorrisos e de bom humor. A importação da alegria é que se lhe torna mais urgente, entre todos.

Depois das duras provas por que têm passado, é perfeitamente justo que os povos do velho continente prefiram os faladores de pennas aos humanos. Aquelles não dizem o que pensam. Fazem estes o mesmo. Reproduzem aquelles o que aprendem. Estes imperfeitamente o fazem, quasi sempre — e peor ainda acontece quando dizem coisas que ninguem lhes ensinou. Palavras, palavras. E' o que têm uns e outros. Com differenças: é que as de uns a ninguem enganam e as de outros arrastam á perdição os que as ouvem; as de uns não fazem mal a pessoa alguma, e as de outros conflagram o mundo.

Foi provavelmente por estarem sendo valorizados os papagaios que um ex-deputado do norte, desejando, como toda a gente, fazer parte da nova Camara, teve a inspiração feliz de enviar de presente uma daquellas aves ao sr. Bueno de Paiva, e outra ao sr. Alvaro de Carvalho. Noticiou a imprensa a chegada dos dois lindos exemplares, escolhidos entre os melhores, muito bem ensinados, collocados em custosas gaiolas e entregues aos desvelos de um prestativo commandante do Lloyd. E' de justiça registrar a finura da lembrança do pae da patria saudoso da cadeira perdida. Nenhum outro em eguaes circumstancias ou em peores embaraços para vencer a eleição futura terá sido capaz de excedel-o ou de egualal-o na argucia de um plano para a conquista difficil.

Soube juntar numa só demonstração de amizade os representantes das duas grandes e decisivas forças politicas do Brasil, unindo ainda uma vez, e desta para seu auxilio pessoal, Minas e S. Paulo. Ligou o dia de hoje ao de amanhã. Preferindo entre os paulistas o sr. Alvaro de Carvalho, já ahi fez desapparecer, por segurança, por meio de uma ponte, a separação que poderia haver entre um dia e outro: o *leader* de S. Paulo é uma influencia futura e ao mesmo tempo actualissima. Mas na escolha do sr. Bueno de Paiva ainda foi mais habil. Além da estima de que goza entre os mineiros — e os mineiros, que têm hoje a presidencia, terão amanhã a vice-presidencia — s. ex. é o pae da nova e festejada lei eleitoral. Está a entrar pelos olhos o valor de sua intervenção quando chegar a hora da cotia do reconhecimento assobiar. Além do seu prestigio de senador por Minas, abalará profundamente os verificadores de poderes o seu appello em favor do candidato nortista. Esse appello equivalerá a prova provavel das actas. Será a verdade, a rigorosa verdade eleitoral, a propria lei augusta, que falará por sua boca...

Que mais expressivo mimo poderia ser offerecido aos dois eminentes chefes da situação? O papagaio é o velho symbolo do congressista. Logo á sua vista cada um delles perceberá o que deseja o autor da offerta. Não precisa este falar: por elle falarão os papagaios. Quando nada digam, farão como a namorada do poeta: dirão tudo.

Mas falarão. Segundo a informação publicada, são ensinados. Facil é prever o que cada qual dirá todos os dias.

Dirá o do sr. Bueno de Paiva:

— Viva o dr. Delfim Moreira!

E depois de um alegre "currupaco-pa-pa-co":

— *Seu* Bueno! Não se esqueça da cadeira de deputado de meu antigo dono!

Dirá o do sr. Alvaro:

— Viva o dr. Francisco de Paula Rodrigues Alves! Viva!

E depois:

— E' bom tocar já os páosinhos, para que o meu antigo dono entre na chapa official. Mas se não entrar, não deixe que o *degolem* na Camara...

Se algum dos illustres chefes pedir ao seu bicho: "Dá cá o pé!", com vivacidade ouvirá logo esta resposta:

— Dá cá a mão... O meu antigo dono está á espera da tua mão...

O peor será se o sr. Bueno de Paiva e o sr. Alvaro de Carvalho não se deixarem enternecer pelos papagaios, e fingindo-se desentendidos, entenderem de retribuir a delicada lembrança com outra que nada se pareça com a sonhada cadeira, mandando cada qual ao amigo gentil uma arara, por exemplo, que não é tão apreciada, mas é tão symbolica como o papagaio.

J. Reporter.

O projecto de construcção de mais um açude no Ceará

A Inspectoria de Obras Contra as Seccas submetteu á approvação do Ministerio da Viação e Obras Publicas o projecto e orçamento do açude "Primavera", Iguatú, Ceará, requerido pelo dr. Raymundo de Paula Vieira.

O açude, que se construirá a seis kilometros da estação Affonso Penna, E. F. de Baturité, ficará em pleno sertão do Ceará, região, portanto, muitissimo castigada por longas estiagens. Represará um milhão e quatrocentos mil metros cubicos d'agua e terá a profundidade de onze metros e meio. Será, pois, uma apreciavel represa, que, sem seccar, resistirá a tres annos consecutivos de secca.

O serviço de fiscalização do leite nesta capital

AS INFORMAÇÕES DO DR. PAULINO WERNECK AO PREFEITO

Tendo sido votada, como se sabe, uma lei municipal sobre entreposto do leite, o sr. Amaro Cavalcanti pediu ao director de Hygiene Municipal, informações sobre o serviço de fiscalização do commercio do leite. Ante-hontem, o dr. Paulino Werneck, dirigiu ao prefeito o seguinte officio:

"Sr. prefeito do Districto Federal — O leite offerecido a consumo nesta capital é procedente dos estabulos aqui localisados e proveniente das zonas pastoris dos Estados do Rio de Janeiro, de S. Paulo e de Minas.

No primeiro caso, o leite é fiscalisado desde o estado de saude do animal productor, da mungidura respectiva, até á entrega ao consumidor; no segundo caso, a fiscalisação é deficiente, difficil e, até certo ponto, impossivel, pela circumstancia de que nenhuma interferencia póde exercer a Prefeitura, além dos limites do Districto Federal.

O leite importado soffre, é certo, a possivel fiscalisação, porém não rigorosa, como é para desejar, por isso que, uma vez chegado, é immediatamente distribuido pelo grande numero de depositos, disseminados por toda a cidade. Verificando-se a chegada dos trens ás ultimas horas do dia, succede que o leite é manipulado e envasilhado no correr da noite, dentro dos depositos, "a portas fechadas".

Assim, taes operações, que requerem cuidados especiaes e a mais severa fiscalisação, não soffrem efficiente inspecção, por isso que é materialmente impraticavel fazel-o, a horas adeantadas da noite, em todos os estabelecimentos, que são contados em grande numero, além de esparsos por toda a cidade.

A medida de proceder-se á colheita de amostras, para analyses, no momento da chegada do producto, é improficua, pelo motivo de encontrar-se elle em estado de congelação.

Por essa fórma, a acção fiscalisadora só se vae exercer, como de facto, quando o leite, já passado por mãos, as mais das vezes, pouco zelosas, se destina ao consumidor.

Seja-me permittido dizer que nesta phase a fiscalisação é exercida com vantagem, mas não devo occultar que, para ser real, será necessario ampliar o serviço de inspecção, em suas diversas modalidades, o que será oneroso aos cofres municipaes.

Resulta dahi que, condemnadas as amostras, então colhidas, o infractor é multado, mas nulla é a acção sobre o producto, que, a esse tempo, já tem sido entregue a seus destinatarios.

Como, porém, por meio de analyses rapidas, chega-se ao conhecimento se o leite importado é oriundo de animaes sadios, assim como se foi colhido e preparado com os necessarios cuidados, não é difficil submettel-o a rigorosa pesquiza, afim de, conhecendo a sua natureza, garantir-se consequintemente o seu consumo.

Para chegar-se a esse "desideratum" é necessario que a inspecção do leite se verifique no acto da importação, mas em conjuncto, antes de ser distribuido pelos depositos a que me referi.

Segundo o que acabo de ter a honra de expor-vos e considerando a situação em que se encontra o commercio de leite nesta capital, seja-me licito affirmar-vos a necessidade de installar-se um Posto de Inspecção de Lacticinios, quer directamente exercido pela Prefeitura, quer por meio de cooperativas, sempre subordinado á autoridade sanitaria.

Nessa estação fiscal será o leite beneficiado, segundo os preceitos modernos, soffrendo as operações necessarias e completas á sua hygienisação, além da inspecção technica de laboratorio, onde o producto é sujeito a "contrôle".

Essas exigencias, assegurando a melhor qualidade do producto determinarão, certamente, o augmento do consumo, além das incomparaveis vantagens para a saude publica e para os interesses dos proprios industriaes.

Não póde haver duvida sobre a necessidade indeclinavel de estabelecer-se o commercio regular de uma substancia que requer tantos cuidados, desde a sua origem (o animal) até o momento de ser entregue ao consumo.

O producto de hygienisação do leite constitue medida tão necessaria como a da inspecção das carnes. E' certo que não poderia existir fiscalisação de carnes, se cada qual pudesse livremente abater sua rez e offerecel-a ao consumo.

Sendo, porém, o leite producto de muito facil alteração, mais alteravel mesmo do que a carne, por isso que póde ser facilmente fraudado, genero não sómente alimentar, mas dietetico e therapeutico, o alimento, por excellencia, das creanças — o leite tem entrada em nossa capital sem soffrer obrigatoriamente a necessaria inspecção sanitaria.

Em respeito ao vosso esclarecido espirito, deixo de entrar em considerações outras, por julgar sufficientes as que tenho a honra de submetter á vossa apreciação."

Mobilias como as da

Red-Star

só a RED-STAR as vende. Se V. Ex. precisa comprar moveis visite a RED-STAR.

G. Dias 71. Uruguayana 82.

O SR. SOUZA DANTAS CHEGOU A ROMA

Roma, 7 — (A. H.) — Chegou hoje a esta capital o sr. Souza Dantas, novo ministro do Brasil junto ao Quirinal, tendo sido uma recepção cordialissima.

Entre as pessoas que o cumprimentaram á chegada, viam-se todo o pessoal das duas legações brasileiras, membros proeminentes da colonia, amigos pessoaes, representantes da aristocracia italiana e representantes do governo.

Roma, 7—(A. H.)—O dr. Souza Dantas, novo ministro do Brasil junto ao Quirinal, teve aqui uma recepção cordialissima e tem sido visitado na legação por grande numero de amigos, altas personalidades politicas, e membros do corpo diplomatico.

Todos os jornaes, noticiando a sua chegada, apresenta-lhe as boas vindas, fazendo-lhe elogiosas referencias e salientando a sua reconhecida amizade pela Italia dizem ter a convicção que a permanencia do dr. Souza Dantas em Roma, produzirá os mais beneficos resultados para estreitar ainda mais as relações entre as duas nações.

HOTEL ITAMARATY

Alto da Bôa Vista — Tijuca

RESTAURANT A LA CARTE

A QUALQUER HORA DO DIA E DA NOITE.

As missas de hoje

Rezam-se as seguintes por alma de:

Jayme Rocha dos Santos, ás 9 horas, na capella de S. Sebastião, na estação de Olaria, da Estrada de Ferro Leopoldina.

José de Almeida Junior, ás 8 1/2 horas, na egreja de Santo Affonso, no Andarahy.

Candida Goulart Pinheiro, ás 8 1/2 horas, na egreja de S. Francisco de Paula.

Christina Teixeira Cardoso, ás 9 1/2 horas, na egreja de N. S. da Conceição e Boa Morte (rua do Rosario canto da Avenida).

Dr. J. Damazo Miranda Monteiro, ás 8 horas, na egreja de São Francisco de Paula.

Sylvio de Faria Mascarenhas e Lemos, ás 9 1/2 horas, na egreja do S. S. Sacramento da antiga Sé.

Augusto Sampaio Leite, ás 9 1/2 horas, na egreja de S. Francisco de Paula.

Prof. Luiz A. V. de Barros e Vasconcellos, ás 9 1/2 horas, na egreja de S. Francisco de Paula.

Conego José Gonçalves Serejo, ás 9 1/2 horas, na matriz de S. José.

OS ACONTECIMENTOS QUE SE DESENROLAM EM PORTUGAL

O que foi o movimento paredista dos empregados dos Correios e Telegraphos

LISBOA, setembro de 1917. (*Do correspondente*). — Como dissemos na carta anterior, os empregados dos Correios e Telegraphos estavam muito agitados, reclamando augmento de vencimentos, attendendo á carestia de vida.

Nas varias reuniões realizadas, entre uma commissão de empregados e o ministro do Trabalho, os empregados telegrapho-postaes apresentaram as suas reclamações de uma fórma irritante, chegando até marcar-se curto prazo para o governo resolver o assumpto. O ministro pediu mais cinco dias a esse prazo, de maneira que no dia 31 de agosto ultimo o "Diario do Governo" publicou o decreto concedendo o reclamado subsidio, mas limitando-o ás classes menos favorecidas. Os empregados não ficaram satisfeitos com o referido decreto, por isso, á 1 hora da madrugada do dia 1 de setembro, os telegraphistas abandonaram o serviço, depois de proclamarem a gréve.

A's 7 horas da manhã do mesmo dia, os seus collegas do Correio transmittiram o aviso de gréve para todas as secções, pronunciando a senha combinada — norte e léste — entre vivas e morras varios. Os chefes não poderam dominar a situação, e a algazarra continuou toda a manhã.

O major Luiz Galhardo, conhecido empresario theatral, intervém no caso, falando aos empregados num tom ameaçador e mostrando as disposições do governo em mobilizar a classe.

Os effeitos foram contraproducentes e a intervenção deste pessimo diplomata atirou para a gréve os empregados que a ella ainda não tinham adherido. O pessoal, pois, continuou amotinado, votando varias moções, entre as quaes a de destituir do seu logar de sub-chefe da 3ª secção (expedição de correspondencias ordinarias), o official Espirito Santo.

Cerca de 1 hora da tarde, apparecem um supplemento da folha official, publicando um extenso decreto mobilizando os serviços dos Correios e Telegraphos e determinando que os empregados se conservem nos seus logares, aliás seriam considerados como desertores.

Em face deste novo decreto de mobilização, a administração geral dos Correios e Telegraphos passou a fazer parte do Ministerio da Guerra.

Infelizmente, este decreto não produziu os desejados effeitos: os empregados continuaram na mesma, dando vivas á gréve.

Entretanto, o major Luiz Galhardo, mesmo á paizana, mandou cercar os manifestantes e quem delles estava proximo, prendendo-os e ordenando que seguissem para bordo no meio de uma escolta da Guarda Republicana.

E' claro que nessa escolta tambem seguiram muitos empregados que até ali estavam alheios á gréve.

Os empregados das encommendas postaes, depois de conhecerem este acto, entregaram-se em massa á prisão.

Os detidos foram conduzidos para bordo do "Lourenço Marques".

Alguns directores e chefes de divisão foram ao Arsenal de Marinha, afim de convencer os grevistas que deveriam retomar os seus logares, mas não foram attendidos.

O Ministerio da Guerra mandou tomar militarmente as differentes secções dos Correios e Telegraphos, ficando os serviços absolutamente interrompidos.

Os militares não consentiam que ninguem se approximasse da Arcada, nem tão pouco passasse pela rua do Arsenal até ao largo do Municipio.

Durante o dia apresentaram-se no Correio muitos empregados, mas, declarando-se solidarios com os seus collegas, foram presos e conduzidos a bordo. A' noite estavam presos 370 empregados telegraphopostaes.

O governo tenta inutilmente normalisar os serviços

No dia immediato, domingo, 2 do corrente, o governo procedeu energicamente para normalizar os serviços, mas não o conseguiu.

Uma companhia da Escola de Preparação, mobilizada á pressa, foi mandada para o Correio, afim de substituir os grevistas e os soldados telegraphistas foram mandados para a Central telegraphica.

Os telegrammas não podiam ser transmittidos por falta de linhas. Os alumnas da Escola de Preparação distribuiram algumas cartas, poucas. Os empregados das ambulancias adheriram ao movimento, por isso foram substituidos por elementos militares.

Nas provincias — A gréve tambem foi declarada

Da provincia não chegou correspondencia alguma. Em summa: não ha maneira de se expedir qualquer carta ou telegramma.

Para o norte seguiu em comboio especial, bastante material do Ministerio da Guerra, afim de improvisarem estações de telegraphia sem fios em Vianna e noutros pontos da costa. Nesse comboio seguiu um official dos Correios com instrucções reservadas.

Vejamos agora como occorreram os acontecimentos fóra de Lisboa. No Porto, ás primeiras horas da madrugada o pessoal dos Correios e Telegraphos abandonou os seus logares, por isso todas as secções fecharam ao publico. Sem communicações com o capital, o sr. governador civil tentou intervir com a força armada, mas o chefe dos serviços dos Correios declarou que assumia a responsabilidade de todo o pessoal para evitar vexames. Os comboios da manhã seguiram com as carruagens do Correio fechadas e lacradas pelo pessoal do caminho de ferro, visto que nenhum empregado do Correio seguiu viajem.

Em todas as estações das provincias foi declarada a gréve e interrompidos os serviços.

Bombas que explódem — Dezenas de bombas para funccionamento rapido

Cerca das 2 horas da tarde do referido dia, 2 do corrente, os moradores da travessa Nova de S. Bento, foram alarmados com dois violentos estampidos que partiram do andar superior do predio n. 54.

Passados os primeiros momentos de panico, a policia entrou naquelle predio e breve trecho averiguou que o caso tinha occorrido num quarto alugado a um individuo, de profissão pintor.

Os destroços eram enormes e tudo estava reduzido a um montão de entulho, saindo desta confusão o corpo dum homem quasi agonisante e meio mutilado. Apresentava os intestinos saidos do ventre e um braço esphacelado. Esse homem foi conduzido ao hospital de S. José, onde falleceu. A dona da casa, Joanna da Conceição, bem como os seus hospedes Francisco Ignacio da Silva, Maria Martinho e Anna de Aguiar foram attingidos pelos estilhaços.

Averiguou-se que o individuo chamado Lino José Ferreira, de 30 annos, pintor, alugara ha tres annos o quarto onde se dera a explosão. Este individuo era muito conhecido pelas suas idéas avançadas. Atraz da chaminé foi encontrada José Henrique, de 50 annos, pedreiro da Companhia dos Telephones, suspeitando-se que estivesse com o Lino Ferreira, a fabricar bombas.

No quarto onde se deu a explosão havia um verdadeiro arsenal: foram apprehendidas ali uma granada de mão, 69 bombas carregadas e promptas a funccionar, 343 balas de carabina Mannulicher, usada pela nossa cavallaria, 2 pacotes de polvora, varias latas com clorato de potassa, alguns pacotes com tintas, garrafas com vitriolo e outros ingredientes, 3 caixas com roscas e parafusos, 4 saccas com metralha e 300 pedaços de borracha — além de outros objectos proprios para o fabrico de bombas.

Este acontecimento produziu grande sensação porque, em regra, em todas as tentativas de alteração da ordem publica occorre qualquer catastrophe analoga, denunciadora de fabrico de bombas, em grande quantidade.

A gréve mantem-se — Novas prisões de empregados telegrapho-postaes

No dia seguinte, segunda-feira, 3 do corrente, a gréve continuou com todas as suas tristes consequencias.

Cerca das 10 da manhã começou a apresentar-se no serviço grande numero de empregados de todas as cathegorias, visto que não queriam ser considerados desertores pelo decreto de mobilisação. Esses empregados, porém, declararam que estavam solidarios com os seus collegas presos, motivo porque foram detidos e conduzidos a bordo.

Os empregados da administração geral da rua de S. José tambem se tornaram solidarios com os grevistas, por isso seguiram em "camions" para o forte de Caxias.

A prisão destes empregados provocou um ligeiro tumulto no Terreiro do Paço, sendo promptamente abafado com uma carga de baioneta.

Os poucos empregados fieis que ainda trabalhavam na Central dos Correios, ou que fingiam que trabalhavam, entregaram-se á prisão, mas não foram acceites.

O ministro não transige e ameaça militarizar a classe, caso os empregados não retomem o trabalho.

No Porto, a gréve terminou, mas depois continuou. Uma trapalhada.

No dia seguinte, terça-feira, 4 do corrente, a situação não foi modificada: o governo applicou a censura como nunca. Calcule-se que a *Manhã* appareceu com a primeira pagina em branco; ao *Diario de Noticias*, foram cortadas cinco columnas, e ao *Seculo*, tres.

E' claro que os serviços dos Correios e Telegraphos continuam paralyzados e os empregados continuam guardando a mesma attitude.

No dia seguinte, 5, o pessoal dirigente, directores, chefes de divisão e chefes de serviço pediram ao ministro da Guerra para solucionar o conflicto, aliás pediriam a sua demissão. Este gesto não deu resultado, antes produziu effeitos contraproducentes, e a militarização da classe tornou-se um facto.

No dia immediato, 6, o mesmo pessoal superior declarou ao governo que não assumia qualquer responsabilidade pelo serviço, a não ser que este fosse feito pelos empregados competentes. Esta situação manteve-se em 7.

E' proclamada a gréve geral

Outras classes trabalham na sombra para a gréve geral.

Effectivamente, na manhã de 8 do corrente, a União Operaria Nacional proclama a gréve geral, por isso os empregados das construcções civis abandonaram o trabalho. No Rocio e em outros pontos, houve ligeiros conflictos com a força publica, sem consequencias de maior.

Um coronel de engenheria tomou conta da administração geral dos Correios e Telegraphos.

A vigilancia na cidade é extrema. Nas barreiras nada entra que não seja minuciosamente revistado.

Não foi proclamado o estado de sitio, é certo, mas procede-se como se o tivesse sido, adoptando-se em tudo medidas excepcionaes, proprias das grandes occasiões.

As prisões são continuadas e os individuos conhecidos por possuirem idéas avançadas são seguidos pela policia de investigação.

Da provincia chegam grandes reforços militares.

A folha official publica o decreto de militarização do pessoal dos Correios e Telegraphos.

Rebentam algumas bombas produzindo forte alarme

Contra um electrico foi arremessado, da Rocha do Conde de Obidos, um petardo, que feriu ligeiramente dois passageiros e um guarda-freio.

Cerca das 10 e 40 minutos da noite, rebentou uma grande bomba na Avenida, e toda a noite se ouviu o estampido de petardos em diversos pontos da cidade.

Contra os electricos foram arremessados bastantes explosivos, ferindo alguns passageiros.

A' 1 1/2 hora da madrugada, rebentou uma bomba, com metralha, na rua Maria Pia, a qual foi atirada da janella de um predio, indo attingir uma patrulha da Guarda Republicana. Os cavallos nada soffreram, excepto um delles, que morreu.

De bordo do *Lourenço Marques* desembarcaram alguns carteiros que o governo mandou para Penamacor, afim de serem militarizados e seguirem para o "front". Os empregados ferro-viarios, porém, recusaram-se a transportar nos comboios os presos!

E assim, ouvindo-se o estrondo de petardos em varios pontos da cidade, passou a noite de 8 para 9, sem que, todavia, surgisse o annunciado movimento revolucionario.

A União Operaria fez distribuir um manifesto, respondendo ás notas officiaes do governo. Esse manifesto começava assim:

"O governo, além de processos violentos, começa a usar do baixo processo da mentira. O governo mente, nas suas notas officiaes, com um impudor tão grande, que somos forçados a vir a publico desmentil-as, como a imprensa se viu forçada a não lh'as publicar.

O que se passou na segunda-feira, 10 do corrente

Em conformidade com as resoluções tomadas pelos varios "comités", a gréve generalizou-se, tomando novo aspecto.

O commercio da Baixa não abriu as suas portas, com excepção das pequenas tabacarias e uma ou outra mercearia. Os grandes armazens, egualmente, não chegaram a abrir, bem como os *ateliers* de modistas.

Alguns electricos chegaram a sair de Santo Amaro, mas foram obrigados a retroceder porque eram assaltados pelo povo.

Na comprida rua de 24 de Julho foram collocados montões e montões de pedras nos "rails", impedindo que os carros podessem avançar. Depois a bomba fazia o resto...

Nas ruas do Ouro e Augusta alguns conductores foram aggredidos a tiro.

A Guarda Republicana fez varias investidas, mas apenas conseguiu que os electricos recolhessem todos a Santo Amaro.

Nas ruas da cidade viam-se muitas patrulhas de militares de linha, em attitude belica, mas a ordem não foi alterada.

Nas estações dos caminhos de ferro desembarcam novas forças militares.

A policia prende alguns individuos que distribuiam manifestos iniciando a gréve — mas esses individuos eram tantos que, naturalmente, não era possivel prendel-os a todos.

Os serviços dos Correios e Telegraphos continuaram absolutamente parados.

A's 2 horas da tarde devia realizar-se uma reunião da assembléa geral da Associação Commercial para tratar da gréve dos correios. A essa hora, porém, as portas daquella collectividade estavam fechadas, motivo porque os associados se dirigiram ao escriptorio do presidente, o sr. Alberto Macieira, protestando contra tão insolito procedimento.

Em outro escriptorio de um dos associados realizou-se a annunciada assembléa geral, onde o sr. Macieira deu varias explicações que não satisfizeram os associados.

Por fim apurou-se que a direcção da Associação Commercial tinha feito varias *desmarches* para ser solucionada a gréve telegrapho-postal. Na entrevista que houve com o presidente da Republica, este declarou que o governo tinha o seu apoio e que não o entregaria a outros.

Por fim foi resolvido continuar-se com as deligencias para terminar de vez com o conflicto.

No dia seguinte, 11, a situação melhorou bastante. Alguns electricos circularam pela cidade guardados por militares, a pedido do ministro da Guerra.

Nas esquinas appareciam as notas officiosas do governo, ao lado das proclamações dos operarios em gréve.

Os jornaes continuavam suspensos, de maneira que os boatos não tinham fim.

Os serviços telegrapho-postaes continuavam paralizados. As ruas cada vez mais eram patrulhadas. De noite a cidade ficou quasi completamente ás escuras, a não ser na Baixa e Avenida. E' que os empregados encarregados de accenderem os candieiros a petroleo não sairam de suas casas com o justificado receio de qualquer aggressão.

Os automoveis de praça que estavam ao serviço do Ministerio da Guerra abandonaram esse serviço.

As precauções continuavam com a mesma intensidade. E' que, segredava-se por toda a parte, que a premeditada revolução rebentaria esta madrugada!

A cidade estava dividida em 20 sectores de tropas de linha, visto que nestes ultimos dias foram concentrados em Lisboa 4.000 militares. Os quarteis tinham vedetas a grande distancia. Os populares que levavam qualquer embrulho eram minuciosamente revistados. Os holophotes dos vasos de guerra trabalharam toda a noite para terra.

Diz-se por toda a parte que o movimento revolucionario estava bem preparado, não faltando armamento moderno e citando-se até o facto de desapparecerem 200 granadas de mão. Accrescentava-se que dirige esse movimento um individuo que estava doente e de cama, mas que as autoridades não descobriram quem era. Afinal parece que tudo era infundado, pois que, até ás 4 da manhã não houve o mais ligeiro incidente anormal a registar.

Termina a gréve geral — Na Associação Commercial — O dr. Affonso Costa não transige — Uma carta aberta ao chefe do Estado

Na manhã de 12 appareceu o "Seculo" e outros jornaes, trazendo publicado um manifesto da União Operaria, aconselhando os operarios a retomar o trabalho, ficando apenas de pé a gréve telegrapho-postal. Nesse manifesto diz-se que "paiz de instituições razoavelmente democraticas o protesto publico que se effectuou teria feito baquear o mais forte dos governos. Em Portugal, porém, não influe nas olympicas decisões dos governantes. A resolução do conflicto está talvez em qualquer acto mais palpavel, mais material e menos platonico do que um simples protesto."

No correio geral continuam a chegar centenas e centenas de malas do correio que não são abertas, nem o podem ser, a não ser por pessoal experiente neste ramo de serviço publico.

Os poucos empregados que não foram presos foram intimados a retomarem os seus logares, mas declararam que o não fariam sem que fossem postos em liberdade os seus collegas presos.

Na reunião da assembléa geral da Associação Commercial foi novamente historiado o que se passou para terminar o conflicto, verificando-se que o sr. ministro da Guerra se mostrou irreductivel ácerca do principio de mobilisação e que o sr. dr. Affonso Costa não transige a augmentar os vencimentos dos empregados que têm de vencimento mais de 800.000 réis annuaes. Foi atacado o chefe do governo pela fórma como recebeu a commissão da Associação Commercial, chegando alguns oradores a taxal-o de incorrecto e sem vontade de contemporizar. Por fim foi resolvido que a Associação Commercial continue com as suas diligencias para solucionar o conflicto, indo até expor ao chefe do Estado a gravidade da situação. Se as suas diligencias não obtiverem exito, a referida associação recorrerá a uma reunião magna das forças conservadoras do paiz para que estas se pronunciem.

Numa carta aberta, dirigida ao sr. presidente da Republica, o antigo presidente do conselho, sr. dr. José de Castro, aconselha a dissolução do parlamento para se salvar a republica e o paiz.

Termina a gréve telegrapho-postal — São necessarios mais de 30 dias para se voltar á normalidade

Graças á intervenção da Associação Commercial terminou ante-hontem a gréve do correio, com transigencia de ambas as partes. O governo acceitou o pedido da classe para augmentar os vencimentos até terceiros officiaes. Os empregados superiores não são contemplados, segundo a theoria do sr. dr. Affonso Costa.

Os empregados telegrapho-postaes que estavam presos a bordo do "Lourenço Marques" e nos fortes de Caxias foram postos em liberdade. O governo passa uma esponja sobre os delictos militares em que os empregados estão incursos. Hontem, porém, ainda os empregados não retomaram os seus logares e só hoje o farão ao meio-dia. Mas as montanhas de malas que estão no Correio Geral levam mais de um mez a desfazer!

Calcule-se que ainda não foi distribuida a correspondencia chegada pelo paquete que ancorou no Tejo no dia 30 do mez passado e que trouxe toda a correspondencia do sul da America.

Os prejuizos causados pela gréve elevam-se á bonita cifra de 13.000 contos, segundo vimos calculado num jornal da manhã.

O Telegrapho já hontem funccionou para todos os pontos do paiz.

O ministro da Guerra não permittiu que se realizasse hontem uma reunião dos grevistas, em consequencia de se não ferir o Codigo Militar.

Pelas provincias

Alcains (Beira Baixa) — O povo desta localidade amotinou-se por causa da subida do preço do milho, assaltando varios celleiros. Houve uma colisão com a Guarda Republicana, morrendo cinco populares.

S. Pedro da Cova (Porto) — A gréve dos mineiros resultou num grave conflicto. Os grévistas aproveitando o movimento telegrapho-postal cairam em massa sobre os operarios que trabalhavam na construcção da linha electrica para Gondomar, obrigando-os a adherir ao movimento. Depois inutilizaram o cabo aereo e saquearam uma mercearia. Em seguida foram assaltados e apedrejados os automoveis que passavam. Os sinos tocaram a rebate, acudindo a infanteria e cavallaria da Guarda Republicana, que foram recebidas com hostilidade, motivo porque houve descarga.

Estabeleceu-se um verdadeiro combate de que resultou a morte de quatro grévistas e muitos feridos. A Cruz Vermelha trouxe para o Porto um dos mortos, o mineiro José Teixeira, a lembreira Maria Martins e Andreza Neves. Durante a noite continuou o tiroteio. No local ficaram mais mortos e feridos.

AS CARNES VERDES

SERA' REENCETADO HOJE O SERVIÇO NO ENTREPOSTO DE S. DIOGO

Iniciou-se hontem, novamente, o movimento de retalhistas no Entreposto de S. Diogo, onde hoje, será reencetado o serviço de abastecimento.

O movimento começou cedo e prolongou-se até perto de 5 horas da tarde, quando já todos haviam feito seus pedidos.

De accôrdo com as medidas postas em pratica pelo sr. Amaro Cavalcanti só poderão abater em Santa Cruz os marchantes que offereçam a carne em S. Diogo ao preço minimo. A' vista disto será a carne posta ali á venda hoje fornecida pela C. B. de Carnes e C. dos Retalhistas que affixaram o preço de $800, por kilo.

Os preços affixados pelos outros marchantes foram os seguintes: Augusto Maria da Motta á $830; Durich & C., á $840; Candido E. de Mello, á $840; A. Mendes & C., á $840; Portinho & C., á $840.

Serão vendidos hoje pelas duas firmas 372 rezes sendo 100 da C. de Retalhistas; 242 da Britannica e 30 de Oliveira & Irmão que não affixaram preço por ser a sua matança destinada exclusivamente aos seus açougues e diversos fornecimentos officiaes.

Como medida de precaução e para manter a ordem no Entreposto o respectivo administrador requisitou do 2º delegado auxiliar uma patrulha de cavallaria, de 10 praças.

Ao sr. Luiz Babo, administrador do Entreposto, a Cooperativa dos Retalhistas quiz fazer entrega de um abaixo assignado, que foi recusado.

Resolveu então a commissão procurar hoje, em seu gabinete, o sr. Amaro Cavalcanti.

Foram vendidos hontem: 75 porcos; 9 carneiros; 26 vitellos.

Em São Diogo vigoraram os seguintes preços: porcos, de 1$200 a 1$300; carneiros, a 1$800, e vitellos, de $800 a 1$000.

"S. Lourenço" — Cigarros populares de fumo Rio Novo, em carteiras e maços. Verifique a sua legitimidade, recusae as imitações.

UMA FESTA OFFERECIDA AOS VOLUNTARIOS DE MANOBRAS

Os officiaes e praças do 55º batalhão de caçadores offerece hoje delicada festa aos voluntarios de manobras, no respectivo quartel, á avenida Pedro Ivo.

Será executado o seguinte programma:

1ª parte (á 1 hora) — 1º, discurso de offerecimento; 2º, gymnastica em apparelhos, tres lembranças; a) barra; b) trapezio; c) argolas; d) parallelas; 3º, saltos na caixa; 4º, "A Revista", dobrado, tres lembranças.

2ª parte (ás 2 horas) — 1º, jogo de bagunça, duas lembranças; 2º, corrida de argollinhas, uma lembrança; 3º, corrida de agulhas, uma lembrança; 4º, equipar com rapidez, uma lembrança; 5º, corrida com tres pernas, uma lembrança; par voluntarios: 6º, jogo do chapéo, uma lembrança; 7º, quebra pote; 8º, "Ré e Patria", dobrado.

3ª parte (ás 3 horas) — Cangica.

4ª parte (ás 6 horas) — Sessão cinematographica.

Politica dos Estados

A scisão bahiana

S. Salvador, 7 (A. A.) — O conselheiro Arnaldo Vilvany, professor da Faculdade de Medicina e procere do partido chefiado pelo senador Luiz Vianna, declarou á imprensa que no momento actual é apenas um espectador curioso. Referiu que, morto o dr. Severino Vieira o partido por elle chefiado procura noutros arraiaes um chefe, dirigindo as vistas ora para o senador Ruy Barbosa, ora para o senador Luiz Vianna, accrescentou que até agora nenhuma instrucção recebeu do senador Luiz Vianna que apenas aconselhou aos seus correligionarios não deverem hostilizar o senador Ruy e allude que entre não hostilisar e apoiar ha uma grande differença. Continuando as suas declarações o dr. Arnaldo Silvany reputa o discurso do Lyrico uma declaração de guerra e manifesta a opinião de que é natural uma alliança dos senadores Vianna e Seabra mas incomprehensivel a alliança com o severinismo. Está de pleno accordo com a entrevista do deputado Pires de Carvalho e conclue dizendo que o dr. J. J. Seabra póde orgulhar-se da sua ultima eleição para senador, o que é um attestado de pouco valor do opposicionismo que combateu a sua candidatura.

O deputado Antonio Calmon fez censuras á conducta do deputado Octavio Mangabeira, ficando ao lado do dr. J. J. Seabra e nas suas manifestações a respeito da attitude daquelle politico, empregou esta phrase "Ninguem se póde fiar nestes homens". O dr. João da Costa Pinto Dantas, ex-deputado federal e um dos mais acatados proceres do severinismo declarou á imprensa que morto o seu chefe querido, a quem sempre acompanhou com dedicação, a sua tendencia não póde ser outra senão apoiar o dr. Antonio Moniz, governador do Estado, cuja candidatura mereceu as suas sympathias. Assim está decidido a prestigiar, com todos os seus amigos, o governador com quem manteve atravez de todos os tempos as melhores relações pessoaes.

A adhesão do dr. João Dantas ao Partido Democrata tem sido muito commentada, causando grande abalo nas hostes severinistas. O dr. João Dantas accrescentou que nada pretende sendo o seu apoio absolutamente desinteressado e age apenas de accordo com os dictames da sua consciencia. O dr. Freire de Carvalho Filho, ex-deputado federal, e vice-director da Faculdade de Medicina, disse que a sua attitude é conhecida, firme ao lado dos drs. Seabra e Antonio Moniz.

Os severinistas dos municipios de Itapicurú, Amparo e Cumbe, declararam adhesão ao Partido Democrata, chefiado pelo senador J. J. Seabra.

S. Salvador, 7, (A. A.) — O directorio do Partido Severinista em reunião que effectuou hontem e a que esteve presente o deputado Pedro Lago, deliberou não tomar resoluções até a passagem do luto pela morte do dr. Severino Vieira.

S. Salvador, 7 (A. A.) — O conego Leoncio Galrão que foi vice-chefe do Partido Marcelinista, declarou que na politica do Estado, está com os seus amigos francamente ao lado do senador Seabra, em qualquer emergencia, apoiando o governo do dr. Antonio Moniz.

O governador do Estado dr. Antonio Muniz, tem recebido muitas e importantes manifestações de expontanea adhesão e applausos ao seu governo.

* * *

A successão alagoana

MACEIÓ, 7. (*Do correspondente*).— Continúa a ser o assumpto das rodas politicas a reunião dos politicos conservadores, impropriamente denominada assembléa popular, e realizada ha dois dias no theatro Deodoro, para a homologação da candidatura do general Gabino Besouro a governador do Estado.

Antes dessa reunião, foram fortissimas as discussões entre os proprios conservadores, a proposito do candidato que devia ser escolhido para o cargo de vice-governador, recaindo a escolha no sr. Antonio Machado, escolha feita contra a vontade de muitos.

O orador official da reunião, sr. Guedes Lins, indicou o nome do sr. Miguel Palmeira. Logo que foi feita essa proposta, tomou a palavra o deputado estadual sr. Guedes Miranda, que, discordando, lembrou que se fizesse a acclamação do nome do sr. Antonio Machado.

Apezar da grande cabala desenvolvida e de forte empenho com que foram chamadas muitas pessoas do interior, a concorrencia á reunião dos conservadores esteve muito aquem da espectativa, sendo reduzidissima. O *Jornal de Alagôas*, a *Ronda* e o *Jornal do Commercio*, assignalam esse facto, dizendo que elle é a prova do nenhum enthusiasmo com que foi acolhida a candidatura do general Besouro.

O *Correio da Tarde*, em editorial, tratou do resultado da reunião, dizendo que os conservadores não se teriam lembrado do nome do sr. Besouro se elle não fosse general do Exercito.

Hontem, em artigo intitulado *Cynismo ou avaccalhamento*, o *Correio*, que é sabidamente, aqui, o orgão do sr. Antonio Machado, diz poder affirmar que o sr. Paes Pinto e o seu grupo queriam para candidato a vice-governador o sr. Miguel Palmeira, só acceitando, depois, o nome do sr. Machado, devido á intervenção do general Besouro, que apoiou a acção do senador Araujo Góes nesse sentido.

Accrescenta ainda o *Correio da Tarde* que o sr. Miguel Palmeira não tem mais o prestigio que se suppunha que tivesse, não contando, como não conta, com a solidariedade de muitos dos seus amigos de outr'ora.

PILULAS ROSADAS do dr. WILLIAMS.

Para FORÇA — VIGOR — VITALIDADE. Experimente-as, e fique convencido de sua efficacia.

O PROXIMO MOVIMENTO DA NOSSA ESQUADRA

Como já tivemos occasião de antecipar, os navios da nossa Marinha de Guerra, actualmente neste porto, preparam-se para deixar a nossa bahia muito breve, sendo possivel que a partida dos mesmos se realize até 18 do corrente, com um effectivo de 16 unidades.

Os vasos de guerra terão no commando em chefe o contra-almirante Francisco Mattos, que levará carta de prégo, e, só fóra da barra dará destino aos navios da divisão a partir.

A esquadra deverá effectuar, ao que se diz, grandes exercicios de ataque e de defesa da nossa costa.

Terminados esses exercicios, os navios passarão a prestar serviços de policiamento ao longo do Atlantico.

Os navios a sair são da primeira divisão, couraçados "Minas Geraes" e "S. Paulo", e os contra-torpedeiros "Alagoas", "Amazonas", "Matto Grosso" e "Piauhy"; da segunda divisão: cruzadores "Barroso", "Bahia e "Rio Grande do Sul", e da terceira divisão, o tender "Ceará", os submersiveis e os navios mineiros.

A GUERRA, os communicados das varias potencias e outras notas

Londres, 7, (A. H.) — O jornal "The Observer", referindo-se á grande proeminencia dada pelos communicados officiaes britannicos ás façanhas das tropas britannicas do Ultramar, da Escocia, do Paiz de Galles e da Irlanda, diz que essas frequentes referencias são uma instinctiva homenagem prestada pela Inglaterra ao orgulho que sentem pela sua nacionalidade pelos visinhos do reino unido e á dedicação patenteada pela mocidade das suas colonias. Os inglezes, diz o "Observer", nem se surprehendem pela frequencia com que essas tropas mencionadas nos communicados. Quando, porém, essa menção se torna a origem de mentiras particularmente ignominiosas dos inimigos do paiz, faz-se necessario estabelecer os factos taes como elles são. O "Observer" publica depois os algarismos colhidos pelos representantes da Agencia Reuter relativamente á proporção de tropas britannicas que entraram em combate nos dois ultimos mezes. Segundo esses dados, desde 31 de julho, foram as seguintes as proporções dos combatentes: Inglezes, 70 °|°; tropas do Ultramar, 16 °|°; Escocezes, 8 |°; Irlandezes, 6 °|°.

A proporção de perdas foi: Inglezes 70 °|°; Ultramar, 8 °|°; Escocezes, 10 °|°; Irlandezes, 6 °|°.

O "Observer" diz depois: "que na America, os propagandistas allemães tem espalhado a asserção de que a Inglaterra fez supportar o peso principal da guerra e os seus perigos ás outras secções do imperio, e citam, como prova, a constante referencia das façanhas das tropas dessas outras partes do imperio nas grandes batalhas que se tem travado. Já é pois tempo das agencias officiaes desmentirem categoricamente mentiras tão venenosas. Nada mais interessa aos projectos inimigos do que destruir o credito e diminuir a autoridade da Inglaterra nas fileiras da grande alliança. O desinteresse, a nobreza, a generosidade que esses ataques reclamam, são qualidades que devem predominar na grande obra da reconstituição européa, se se quizer que ella seja satisfatoria e duradoura. Não nos esqueçâmos então, de que, a Inglaterra é a principal força de propulsão dos destinos do mundo e que a diffusão do seu estado de espirito é a mais vigorosa promessa de paz verdadeira que se lhe póde offerecer.

Não ha hoje povo livre que se não alimentasse pelo exemplo, pela experiencia da Inglaterra, que não lhe copiasse as instituições.

A Inglaterra foi e é ainda a escola de politica, onde a paciencia, a moderação, o egual afastamento da autocracia e da anarchia, o equilibrio de todas as partes com o todo da nação, são mantidos com mais indomavel fé e praticados com mais continua sinceridade. Os alliados já tiveram occasião de reconhecer a profundidade do seu altruismo e lhe farão justiça em tempo opportuno. Mais do que qualquer dialectica, a prova de todos os dias convencem os paizes da "Entente" do que significam o Evangelho britannico a fé na Inglaterra, para a tranquillidade, para a confiança moral do mundo, — legado desta guerra de agora. Nenhuma nação faz menos cabedal de palavras e mais cabedal de actos realizados, e o que ella tem feito durante a guerra actual, quando chegar a ser divulgado, constituirá um testamento que ha-de impôr á historia, respeito, e creará para toda a humanidade um novo vinculo a prendel-a a este paiz affectuoso e potente".

*

Um modelo de dirigivel superior ao Zeppelin

Nova York, 7 — (A. H.)—Telegrapham de um porto do Atlantico que chegou o engenheiro civil sr. Luigi Crescentini, pertencente ao corpo italiano de aviação, e que traz um modelo de dirigivel Forlanini, que, segundo as experiencias é muito superior ao dirigivel do conde de Zeppelin, tendo maior efficencia militar e podendo transportar 50 passageiros.

*

A França precisa mais de provisões que de soldados

Washington, 7 — (A. A.) — O Alto Commissario da França, sr. Tardieu, tendo sido entrevistado pela "United Press" declarou que o seu paiz precisa mais de provisões que de soldados norte-americanos. Insiste especialmente na necessidade premente de fretar vapores destinados ao transporte de generos de consumo e munições.

*

Os soldados americanos no norte de França

Washington, 7 — (A. A.) —Os correspondentes da imprensa que se encontram nos acampamentos norte-americanos em França, informam que causam grande resentimento no seio das referidas tropas, as noticias dos jornaes norte-americanos, ali recentemente recebidos, dizendo que a frente dos allemães não poderá ser quebrada por elles.

O general Pershing declara que os recursos dos Estados Unidos, logo que estejam inteiramente preparados determinarão militarmente a decisão da luta contra a Allemanha.

*

O caso do senador americano La Follette

Nova York, 7 — (A. A.) —Antes de encerrar as suas sessões o Senado discutiu a expulsão do senador La Follette, que se defendeu, pronunciando um vehemente e extenso discurso.

*

O "Victoria Eugenia" detido pelo "Glasgow"?

Montevidéo, 7 — (A. A.) — Corre aqui como certo que o cruzador inglez "Glasgow" deteve o vapor hespanhol "Reina Victoria Eugenia", para certificar-se de que a bordo do mesmo se encontrava o conde de Luxburg, ex-ministro da Allemanha em Buenos Aires.

*

Prisioneiros feitos pelos italianos

Roma, 6 (A. A.) — (Retardado) — Os prisioneiros feitos pelos italianos por occasião do ultimo assalto ao planalto de Bainsizza, pertencem á diversas nacionalidades, predominando os magyares que, desejosos de dominar os slavos, combatem encarniçadamente para impedir o naufragio das suas ambições.

Numerosos officiaes polacos capturados no mesmo combate, confessam que a acção italiana foi inesperada e fulminante.

*

O "raid" dos aviadores italianos sobre a bahia de Cattaro

Roma, 7 (A. A.) — Confirmando o nosso telegramma de hontem sobre o audacioso "raid" levado a effeito na noite de 4 do corrente, sobre a bahia de Cattaro, pelos nossos aviadores, envia-mos mais alguns pormenores.

A bahia de Cattaro foi transformada pelos austriacos em base naval dos seus torpedeiros e submarinos e por isso, no intuito de bombardeal-a, partiu ás 22 horas uma esquadrilha de aeroplanos typo Caproni, que venceram em duas horas, a distancia entre os seus "hangars" e aquella bahia, que é de 230 kilometros.

Chegando ao objectivo, a artilheria anti-aerea dos austriacos abriu um fogo infernal contra os Caproni, que avançavam, mantendo-se a 4.000 metros de altitude.

O combate nocturno foi terrivel. Os "shrapnells" rebentavam, sem cessar, em redor dos Caproni, que atiravam bombas sobre a bahia que parecia transformada numa caldeira em que fervessem materias incandescentes.

Varios torpedeiros e submarinos foram attingidos pelas bombas dos nossos aviadores, que tambem incendiaram as officinas e o deposito de munições ali existentes.

Tomaram parte no arrojado "raid" Gabriel d'Annunzio e o tenente Buttini.

*

Como deve ser comprehendida a neutralidade de S. Salvador

Nova York, 7 (A. A.) — Telegrapham de San Salvador que tendo o governo dos Estados Unidos perguntado como deve ser interpretada a declaração de neutralidade amistosa feita pelo governo daquella Republica, o respectivo ministro das Relações Exteriores respondeu que a Republica de San Salvador considera-se como associada aos Estados Unidos na luta universal, em virtude dos seus sentimentos pan-americanistas.

*

As operações na linha de frente do Sinai

Nova York, 7 —(A. A.)—Communicam de Constantinopla que na linha de frente do Sinai, está travado um activissimo bombardeio em terra e no ar. Duas companhias inglezas atacaram a direita dos turcos, os quaes procuram sondar a resistencia do centro da linha ingleza.

*

Uma offerta feita a Menotti Garibaldi em 1890

Roma, 6 (A. A.) — (Retardado) — Os naturaes de Trieste offereceram uma espada escondidamente, em 1890, ao general Menotti Garibaldi, exprimindo o desejo de que o filho do heroe dos Dois Mundos, a desembainhasse para reconquistar Trieste.

Esse desejo não foi satisfeito, mas a esposa do general Menotti, sra. Itala Garibaldi, que guardára cuidadosamente a alludida espada, acaba de entregal-a a Gabriel d'Annunzio para que a offereça ao general Cadorna.

*

COMMUNICADOS OFFICIAES

INGLATERRA

Londres, 7 — *Communicado do marechal Sir Douglas Haig*:

"Em toda a frente a nossa artilheria esteve em grande actividade. O inimigo dirigiu fortes canhonaços ás nossas novas posições, sem, entretanto, fazer contra-ataques. Capturámos mais 380 prisioneiros.

Quanto á aviação ha a salientar que os nossos aviadores atacaram os aerodromos inimigos da região de Lille, a gare da estrada de ferro de Westroozeke e as gares e aerodromo de Iseghen e Courtrai. Quatro aeroplanos allemães foram abatidos e tres obrigados a aterrar desarvorados.

Dos nossos apparelhos, faltam cinco".

Londres, 7— *Communicado do marechal Haig*:

"Actividade notavel de artilheria em toda a zona de operações, durante a noite.

Realisámos com successo um raid contra as posições inimigas a sueste de Broodseinde. Infligimos sérias perdas ao inimigo e trouxemos vinte prisioneiros, aprehendendo tambem algumas metralhadoras.

Um raid inimigo tentado ao sul da estrada de Ypres a Commines foi repellido.

As tropas de Leicester Shire effectuaram com exito uma incursão a oeste de Site Stelie.

O tempo continúa chuvoso e extremamente frio."

Londres, 7— *O acontecimento principal da semana, na frente britannica, na Flandres, foi o notavel ataque do dia 4 de outubro. Depois da nossa victoria do dia 28 de setembro, os allemães organizaram um numero extraordinario de contra-ataques bastante violentos, dos quaes cinco foram effectuados na noite de 1 para 2 de outubro, o que bem indica a importancia do terreno capturado.*

Foram todos de resultados desastrosos, em perdas de vidas e effeito moral para os allemães, que foram forçados a enfrentar a intensidade do nosso fogo, tentando neutralizar o nosso successo, mas sómente conseguiram augmental-o.

Sir Haig realizou um ataque, ás 6 horas da manhã de 4 de outubro, numa frente de oito milhas, proximo a Gheluvet, de sul a norte de Langemark, cujo centro é a collina principal de Broodseinde, o ponto mais alto na cordilheira, que foi capturado pelos australianos. Os batalhões inglezes tomaram de assalto Polderhoek, Poelcapelle, Reutel e o terreno elevado que domina Becelaere. As tropas da Nova Zelandia tomaram Gravenstafel, ao norte de Zonnebeke, sendo assim alcançados todos os nossos objectivos antes do meio-dia. O nosso successo foi maior devido ao facto de anteciparmos um assalto inimigo, para o qual os allemães tinham alinhado cinco divisões na floresta de Polygono a Zonnebeke, tencionando atacar ás 7 horas. Estas foram enfrentadas pela barragem britannica, quando se preparavam para avançar das cavernas e trincheiras, e repellidas em confusão, entregando-se aos montes, ao approximar da infantería. A primeira estimativa dos prisioneiros é de 3.000. Houve pouca resistencia: os fortes de cimento não resistiram e os occupantes se entregavam ao rebentar das primeiras bombas contra as portas de aço. As baixas britannicas foram pequenas, mas o inimigo teve perdas enormes em mortos e feridos, augmentadas devido á extraordinaria e enorme massa de tropas carregadas para o seu proprio ataque.

Os prisioneiros deixam ver a extrema depressão de homens batidos, e as capturas incluem canhões e muito material. A captura de Broodseinde, bem acima da collina, permitte observar as regiões de éste. Houve contra-ataques fracos, á tarde, mas nenhum á noite, devido á completa derrota dos allemães.

As capturas de setembro, em prisioneiros, foram de 5.296, incluindo 146 officiaes, 11 canhões, 57 morteiros de trincheiras e 337 metralhadoras. Estes algarismos são eloquentes, quando se lembra que presentes methodos de defesa resultam em perdas mais pesadas de mortos e feridos do que em prisioneiros.

—:— Desde 31 de julho 770 °|° de tropas em campanha eram inglezas, 16 °|° dos dominios, 8 °|° escossezes e 6 °|° irlandezas.

As baixas foram quasi proporcionaes, a saber: 76, 8, 10 e 6 °|°, respectivamente.

A despeito do tempo, os aviadores inglezes participaram activamente da batalha, atacando com metralhadoras a infanteria allemã e até mesmo a artilheria, fazendo 30.000 tiros, deitando bombas sobre aerodromos, depositos de munições, estradas de ferro e juncções. As lutas entre os aviadores têm sido sempre favoraveis aos inglezes.

—:— De importancia quasi identica foi a brilhante victoria do general Maude, no Euphrates. Uma força destacou-se na noite de 27 para 28 de setembro e atacou a posição avançada turca, em Mushaid, a quatro milhas a léste de Ramadié.

A resistencia ali não foi séria e os inglezes avançaram contra as posições principaes em volta de Ramadié.

A infantaria atacou do sudoeste, emquanto que a cavallaria forçava a léste. As nossas tacticas tiveram successo completo, tendo a cidade cercada e os turcos obrigados a recuar, tentando fugir, mas sendo forçados a capitular.

O commandante turco Ahmed-bey e o seu estado-maior foram capturados, com 3.800 prisioneiros, dos quaes somente 400 estavam feridos. Foram tomados muitos canhões. Esta é uma das maiores victorias em importancia, embora seja apenas o primeiro passo numa campanha extremamente [illegible], mantida pelos turco-allemães, como meio de recuperar Bagdad.

Os turcos mal podem supportar as perdas de tropas e o desbaratamento do flanco esquerdo inglez [illegible] jará e demorará os planos do [illegible] addicionando muito ao prestigio inglez no Oriente e diminuindo o [illegible] nuto prestigio militar da Turquia.

*

FRANÇA

Paris, 7 — *Communicado official da tarde:*

"Actividade das duas artilherias no sector de Vauxillon, Laffaux e Burtebise e sobre a margem direita do Mosa, notadamente na região ao norte da cota 344 e na direcção de Bezonvaux.

Na Champagne, repellimos hontem um forte ataque de surpreza dirigido contra as nossas trincheiras da herdade de Navarin. O inimigo soffreu perdas sensiveis, deixando varios prisioneiros em nossas mãos, sem que tivesse alcançado o menor resultado."

*

RUSSIA

Petrogrado, 7 — *Communicado official:*

"Na frente rumena capturámos uma eminencia e metade da aldeia de Vastkoutcy. Devido á violencia do fogo da artilheria inimiga, tivemos de abandonar uma parte da aldeia. Todavia, mantivemos todo o outro terreno occupado e fizemos 762 prisioneiros, entre os quaes doze officiaes. Capturámos tambem sete metralhadoras."

PEQUENO INDICADOR

Drogarias:

Araujo Freitas — Rua dos Ourives, 88.

Bragança Cid & C. — Rua Buenos Aires, 9.

Granado & C. — Rua 1º de Março, 14.

Granado & Filhos—Rua Uruguayana, 91.

J. M. Pacheco — (Andradas, esquina de B. Aires).

Rodrigues—Rua Gonçalves Dias.

Silva Gomes & C. — Rua S. Pedro, 40|2.

Moveis:

A Mobiliadora — Rua S. José, [illegible].

A Ideal — Rua S. José, 74.

A. F. Costa — Rua Andradas, [illegible].

Henrique Boiteux & C. — Rua Uruguayana, 31.

Martins Malheiro — Moveis a prestações. R. Alfandega, 111.

Magalhães Machado — Rua Andradas, 19.

Red Star Company — R. Uruguayana, 82.

Pharmacias:

Campos Heitor — Rua Uruguayana, 35.

Moura Brasil — Uruguayana, [illegible].

Coelho Barbosa & C. (homoeopathia) — Rua Quitanda, 166, e 35 Ourives.

Francisco Giffoni — Rua 1º de Março, 17.

Marinho — Rua Sete de Setembro, 186.

Orlando Rangel — Av. Rio Branco, 140.

Silva Araujo — Rua 1º de Março, 11.

Werneck — Rua dos Ourives.

Alfredo Carvalho — 1º de Março, 10.

Tavares — Praça Tiradentes, 62.

Nota — Esta secção é gratuita, nella só indicamos as casas que pela sua seriedade se recommendam.

O TIRO 7 FEZ HONTEM UM PASSEIO MILITAR PELA CIDADE

Foi lido um boletim regimental

Sob o commando do primeiro tenente atirador Nicoláo Covino, tendo como ajudante o tenente Coriolano Abdon, formou hontem o batalhão do Tiro 7. Durante a formatura do batalhão, foi lido o seguinte boletim regimental:

"Tendo o 7º de atiradores tomado parte na parada internacional de 4 de julho, incorporado á divisão do commando do sr. contra-almirante Francisco de Mattos, commandante da divisão naval do centro, o exmo. sr. presidente da Republica, bem impressionado com a marcha em continencia das forças estrangeiras e nacionaes que desfilaram em sua presença, em honra ao anniversario da independencia da Republica dos Estados Unidos da America do Norte e com assistencia do embaixador americano, ministros inglez e francez e habitantes desta capital, congratulou-se com os representantes desses paizes e com a Marinha, pelo brilho e disciplina com que as mesmas forças se apresentaram e louvou, por intermedio do sr. chefe do estado maior da Armada, nominalmente, os commandantes, officiaes, inferiores e praças que constituiram as forças nacionaes, conforme consta do aviso n. 2809, de 26 de julho de 1917, do sr. almirante Alexandrino de Alencar, ministro da Marinha, communicado ao Tiro 7, em 27 de agosto ultimo, pelo sr. capitão-tenente José M. Neiva, assistente da divisão naval do centro.

E' pois, com satisfação que determino seja este honroso louvor consignado nas cadernetas de reservistas dos officiaes, inferiores e praças do 7º batalhão de atiradores que, sob meu commando, tomaram parte naquella memoravel parada."

—:— Fazendo parte da 1ª brigada do commando do sr. coronel Julio Cesar, da divisão da reserva sob o commando do sr. general de brigada Fernando Setembrino de Carvalho, o 7º batalhão de atiradores formou na grande parada de 7 de Setembro, para commemorar o anniversario da independencia nacional.

O sr. general de divisão Antonio Netto da Silva Faro, commandante da V região militar e 3ª divisão do Exercito, dando conhecimento ás forças desta região o aviso do sr. ministro da Guerra n. 98, de 12 de setembro, o qual transmitte á tropa a impressão do exmo. sr. presidente da Republica, sobre essa parada, em 13 do mesmo mez, em officio n. [illegible], enviou o boletim da mesma região, contendo o referido aviso ministerial, que aqui transcrevo para os devidos fins.:

"Em nome do sr. presidente da Republica e no meu proprio, elogio-vos e aos generaes Tito Pedro Escobar, Fernando Setembrino de Carvalho, Lino de Oliveira Ramos, Celestino Alves Bastos e Americo de Andrade Almada, pelo extraordinario brilho com que se apresentaram na parada de 7 do corrente, as tropas do Exercito activo e da reserva, pertencentes a esta região, cumprindo-vos tornardes extensivo este elogio aos commandantes das unidades que tomaram parte na formatura e seus officiaes e praças, as sociedades de tiro, academias e demais associações bem como os respectivos instructores."

Dando conhecimento desse aviso, assim se expressa o general commandante da região, referindo-se ás sociedades de tiro:

"A's sociedades de tiro, deixo aqui consignada a minha admiração pelo garbo e instrucção que manifestaram, apresentando-se com inexcedivel brilhantismo, conquistando grandes applausos do povo que assistiu ao desfile no campo de S. Christovão e os louvores do sr. presidente da Republica e ministro da Guerra, louvores estes que com verdadeira satisfação transmitto aos socios que tomaram parte na referida formatura".

E' pois com immenso orgulho que transmitto aos briosos atiradores do Tiro 7, que tomaram parte naquella parada, essas honrosas palavras de nossos chefes militares, determinando que na caderneta de reservista de cada um, seja averbado esses elogios dos srs. presidente da Republica, ministro da Guerra e commandante da V região militar e 3ª divisão do Exercito.

—:— Tendo solicitado exclusão do estado effectivo do 7º batalhão de atiradores, o sr. 2º tenente Antonio José da Silva Caxias, é o mesmo nesta data excluido de suas fileiras e dispensado do cargo de auxiliar da instrucção, sendo de toda a justiça agradecer os bons serviços que prestou ao Tiro 7, e á instrucção militar, quando inferior do mesmo batalhão.

—:— E' nesta data incluido no estado effectivo do 7º batalhão, conforme pediu, o 2º sargento atirador Augusto da Costa Oliveira, que fica aggregado á 1ª companhia."

Depois da leitura deste boletim, o 7º batalhão de atiradores, fez um passeio militar pelas ruas da cidade, recolhendo-se depois no quartel, ás 6 horas da tarde.

ILEGÍVEL

O CAMPEONATO SUL-AMERICANO DE FOOTBALL

Os brasileiros soffrem a sua segunda derrota

A VICTORIA DOS URUGUAYOS PELO "SCORE" DE 4 A 0

Mais um fracasso dos nossos jogadores em Montevidéo; no seu segundo encontro, o "scratch" brasileiro deixou-se vencer facilmente pelos seus collegas uruguayos. O jogo desenvolvido pelos nossos patricios, considerando o elevado "score" de 4 x 0, foi insufficiente, muito aquem mesmo do que se esperava de jogadores de tão grande fama, de uma linha de ataque tão conhecedora do "association", e que de ha muito vem jogando no "scratch" paulista com inexcedivel habilidade nos seus passes e absoluta segurança nos seus "shoots".

Casemiro jogou melhor que no encontro com os argentinos; Vidal e Netto continuaram a ser os "backs" respeitaveis que sempre foram; Lagreca, na linha de "halves", é o nosso melhor "center"; Gallo, considerado no jogo passado como um dos principaes factores da nossa derrota, foi substituido no jogo de hontem.

A quem a culpa desta vez?

Passemos a descrever o jogo segundo as detalhadas notas que nos enviou o nosso correspondente especial:

Montevidéo, 7 — Com uma concorrencia superior a 20.000 pessoas, notando-se a presença do que de mais selecto existe no mundo social de Montevidéo, com a assistencia do presidente da Republica, ministros, encarregado de negocios do Brasil, pessoal da legação e consulado, foi dado inicio ao jogo ás 3 horas e 20 minutos, tendo a sorte favorecido os uruguayos, que jogaram a favor do vento. Serviu de juiz o "sportman" argentino Guassone, que se mostrou conhecedor das regras de football, actuando com absoluta imparcialidade.

Os "teams" estavam assim constituidos:

Brasileiros:

Casemiro
Vidal — Netto
Piccagli — Lagreca — Paula Ramos
Caetano — Dias — Amilcar — Neco — Arnaldo

Uruguayos:

Saporiti
Varela — Foglino
Pacheco — Rodriguez — Vanzzino
Perez — H. Scarrone — Romano — C. Scarrone — Somma

Dada a saida por Amilcar, os brasileiros perdem logo a bola para os "halves" uruguayos, que fazem o primeiro ataque ao "goal" defendido por Casemiro. Repellidos por Netto, voltam novamente, conseguindo Somma, nove minutos depois de começado o jogo da extrema esquerda, dar o seu primeiro centro, que, escorado por Scarrone, meia direita, proporciona o primeiro ponto para o seu "team". Nova saida, novo centro de Somma, outro "goal" dos uruguayos, conquistado desta vez pelo "center" Romano. Os uruguayos, aproveitando o fraco jogo de Piccagli, que nem uma só vez conseguiu interceptar os passes de Somma, fazem todo o seu jogo para a esquerda, dando extraordinario trabalho aos "backs". Pouco antes de terminar o primeiro "half-time", Paula Ramos teve de retirar-se carregado do campo, devido a uma perturbação de digestão, sendo soccorrido pela Assistencia. Seu estado é lisonjeiro, sendo impossibilitado, porém, de continuar o jogo. Dias passa a jogar de "half" esquerda, não acceitando o nosso "captain" o offerecimento do "captain" uruguayo de substituir o jogador retirado. Termina o primeiro "half-time" com o seguinte resultado.

Uruguayos — 2 goals.
Brasileiros — o goal.

Iniciado o segundo tempo, coube a saida aos uruguayos, que desta vez jogavam contra dez jogadores brasileiros, pois Paula Ramos não póde voltar á sua posição. Na segunda parte, os nossos jogadores pareciam querer tirar a differença, conseguindo Neco dar um forte "shoot", magnificamente pegado por Saporiti. Depois de um "corner" contra os uruguayos, tirado sem resultado, Romano escapou pelo centro, fazendo o terceiro "goal", a pouca distancia. Dez minutos após o feito do "center", o meia esquerda Scarrone "shootou" em "goal"; Netto, querendo interceptar, fel-o de modo infeliz e, burlando desta fórma a defesa de Casemiro, conseguiram os uruguayos o seu quarto ponto, terminando a partida com a derrota dos brasileiros por 4 a zero.

Do nosso "scratch" ainda se distinguiram Vidal, Netto, Lagreca e Amilcar, sendo attribuido o nosso fracasso á deficiencia dos nossos "halves" de alas. O "keeper" uruguayo fez nove pegadas, contra quinze do nosso "keeper".

Como a Americana descreve a primeira phase do jogo

Montevidéo, 7 — (A. A.) — A's 15 horas e 20 minutos teve inicio o sensacional encontro entre as equipes nacional e brasileira, no quarto match do Campeonato Sul-Americano de Football.

O Stadium do Parc Central está repletissimo, sendo a massa computada em mais de 20.000 pessoas. Da tribuna official assistem a interessante pugna o presidente da Republica, dr. Feliciano Viera, o ministro das Relações Exteriores, dr. Balthazar Brum, os ministros da Instrucção e das Industrias, o ex-presidente da Republica, dr. Battle y Ordonez; o encarregado de Negocios do Brasil, dr. Adolpho da Silva Gordo Junior; todo o pessoal da legação brasileira e do consulado, os delegados sportivos da Argentina, Brasil, Uruguay, Paraguay e Chile, e autoridades.

As duas équipes que se defrontam neste momento e que entraram em campo sob calorosas ovações da assistencia, estão assim compostas:

Brasileira — Casemiro; Vidal e Netto; Paula Ramos, Lagreca e Piccagli; Caetano, Dias, Amilcar, Neco e Arnaldo.

Uruguaya — Saporiti; Varela e Foglino; Pacheco, Rodriguez e Vanzzino; Perez, H. Scarone, Romano, C. Scarone e Somma.

Sob a direcção do juiz Guassone, servindo de *linesmen* os valentes keepers argentino e chileno, respectivamente, Ysola e Guerrero, foi dado o kick-off pelos brasileiros que, immediatamente, avançam contra os seus adversarios, levando a pelota até perto da "cancha" uruguaya, de onde é devolvida para o terreno brasileiro. Os dous teams mantem durante algum tempo a pelota em jogadas reciprocas, emquanto a assistencia anceia e applaude a cada momento.

Oito minutos depois de iniciado o sensacional match, C. Scarone, meia esquerda uruguaya, shoota a goal. A pelota alcança o travessão da cancha brasileira e volta aos pés de Scarone que, numa segunda tentativa, abre o "score" do seu team, vasando o goal de Casemiro.

Dezesete minutos após, um centro de Romano faz com que Perez, extrema esquerda uruguaya, num magnifico shoot, envie a esphera na rêde de Casemiro, marcando o segundo goal para o team nacional, terminando assim o primeiro half-time com este resultado:

Uruguayos — 2 gols.
Brasileiros — zero goal.

O segundo "half-time" descripto pela Americana

Montevidéo, 7 — (A. A.) — Cabe, desta vez, agora, a primeira reacção organisada dos uruguayos, culminando com um tiro mal dirigido de Perez. Lagreca passa para um dos seus fowards que, antes de alcançar a pelota, soffre uma entrada opportuna e arriscada de Saporiti que a rebata. Novamente lhe vem ter ás mãos a esphera para que desta vez a entrege a Somma; este passa-a a C. Scarone, que consegue escapar e dirigir seguro tiro ao goal brasileiro, onde Casemiro, que se achava bem collocado, e detem facilmente. Registra-se uma bella investida dos brasileiros que terminaria com o almejado ponto se não fosse a intervenção efficaz de Varela. Verifica-se a seguir um foul de Paula Ramos e, logo dois formidaveis schootes de de C. Scarone, um dos quaes deu em resultado o primeiro ponto dos uruguayos, de uma bola indefensivel, visto que foi schootada de poucas yardas, com habilidade e fortissimamente.

Reposta a bola no centro, della se apoderaram immediatamente os uruguayos, que proseguem no intuito de exercer o mais completo dominio. A cargo dirigida pelas extremas é rapida e difficilima de ser contida. Vidal, como recurso de defesa, commette um corner contra os brasileiros, sendo no entanto elle proprio quem se incumbe de afastar a pelota para o centro do campo ao ser batida essa penalidade. Apreciam-se intermitentes investidas da parte dos brasileiros que, agora, se approximam resolutamente do goal de Saporiti. Antes, porém, que o attingissem, Varela consegue apoderar-se da pelota em magnifica entrada, graças um pouco á demora dos fowards brasileiros em produzir o tiro final, preoccupando-se demasiado com a combinação e com o estylo. E' punido um hands de Netto. Perez consegue escapar pela direita e arremetter caminho do goal, sendo interceptado por Paula Ramos, que se vê forçado a commetter novo corner contra o seu team. Bem batido que foi o golpe, não deu resultado, uma vez que os brasileiros conseguem obrigar o jogo longe do reducto de Casemiro. A' um novo ataque adversario, Netto consegue oppôr magnifica entrada que inutilisa a decisão firme dos fowards contrarios. Nessa occasião registrou-se o segundo goal uruguayo a que alludimos. Depois disso, houve um ligeiro acidente com Scarone que, apezar disso, consegue passar a pelota a um dos seus parceiros; este, por sua vez, dirige a pelota ao goal, onde Casemiro a alcança.

Da extrema, Perez remette um vasto "schoot" sem direcção, o que permitte a Netto rebatel-o, de modo porém a ser a mesma aproveitada pelos seus deanteicos. Dahi por deante começa a assistencia a receiar pelo exito do "team" brasileiro. A defesa estava realmente retraida mais do que devia, deixando que os "fowards" e, até o meio ataque adversario organizasse calmamente investidas perigosissimas. Assim, Scarone novamente e repetidamente pelotea de longe o posto de Casemiro. Não bastava que a segurança de Chico Netto a repellisse de continuo, porque a esphera, ao envés de ser aproveitada pelos brasileiros, era alcançada pelos uruguayos que mantinham perfeitamente as suas collocações de ataque e de defesa. E' facil de imaginar esse estado de espirito do publico que não regateava, em todas as opportunidades, a sua affeição pelo "team" brasileiro, applaudindo mesmo agora que o reconhecia abatido como que a ver se o reanimava. A attitude energica, decisiva e brilhante de Chico Netto favorecia essa gentileza, intervindo de um modo efficaz em successivos ataques dos adversarios, interrompendo a combinação que vinha sendo praticada e dirigindo a pelota para longe da área do "goal". Numa dessas vezes Amilcar consegue aproveital-a em boas condições. Sem perda de tempo, passou-a a extrema esquerda e, colocado, recebeu-a para mandal-a em "goal". Nessa occasião, porém, intervem, de modo efficaz, Saporiti, que, no entanto, se vê forçado a commetter corner contra os uruguayos, batido sem resultado.

O vento, que já vinha favorecendo os uruguayos, torna-se então mais forte, de modo a embaraçar todo jogo alto que os brasileiros insistentemente praticam. Salva-lhes a acção dos "halfbacks" que conseguem restabelecer a harmonia da defesa com o ataque, inutilizando as iniciativas contrarias, evitando que os mesmos se apoderem da pelota e amparando com passes mais cuidados e calmos aos seus deanteiros.

O equilibrio das duas équipes volta a fazer interessante o partido, pois agora são os brasileiros que conseguem orientar seguros ataques ao goal adversario. Não importa que os uruguayos, pela superioridade de "score" que traziam acarretando-lhes a superioridade moral, investissem seguidas vezes no intuito de marcar novos pontos. Lá estavam os backs brasileiros no seu papel agora mais apreciavel pela boa collocação que conseguem dar á pelota. O seu trabalho é estafante, apezar do auxilio que lhes vem prestar o meio ataque. Paula Ramos soffre agora a violencia de um dos forwards contrarios, que o faz desfallecer e retirar-se do campo. A seguir, por duas vezes, os uruguayos têm desejo de mandar a pelota, sem direcção, ao goal brasileiro, cuja defesa, apezar de tudo, ainda calma e procurando orientar-se com efficacia, organiza diversas investidas. Na ala direita, Dias e Caetano produzem avançadas combinadas, numa das quaes Saporiti, que os perseguia, é chargeado. Mais um hands dos uruguayos, commettido por Scarone. Bem batida que foi essa penalidade, serviu ella para favorecer uma avançada admiravel de Arnaldo, que só não vaseu o goal uruguayo, graças á intervenção de Foglino, que o atropelou, mandando a pelota a corner. Não deu ainda resultado esse avanço brasileiro, pois que, apezar de bem batido, Somma encarrega-se de afastar o perigo do goal uruguayo. Succedem-se, assim, varias jogadas, observando-se uma ligeira superioridade dos brasileiros que, apezar de tudo, vão mantendo denotadamente a iniciativa do jogo e dos ataques. Sem outras occorrencias dignas de registro terminou o primeiro tempo com o resultado favoravel aos uruguayos, por dois gols contra nenhum dos brasileiros.

Ao iniciar-se o segundo periodo, não era ainda morta a esperança de que os brasileiros conseguissem desfazer a superioridade adversaria, uma vez que o seu animo exhibira-se forte ao findar o primeiro tempo. A elles, effectivamente, cabe produzir o primeiro ataque com um brilhante tiro que Saporitti defende bem, mandando a pelota aos pés do extrema Perez. Este escapa velozmente e consegue approximar-se do rectangulo opposto, sem ter encontrado nenhum obstaculo. Casemiro, porém, segura-lhe o formidavel tiro e tem occasião de defender dois perigosos shoots de Somma. Teve inicio agora uma das opportunidades mais brilhantemente propicias para os brasileiros que sómente por infelicidade deixaram de abrir o seu "score". Os half-backs detem os adversarios, permittindo que Amilcar, Dias e Caetano, em passes curtos e bem combinados, se avesinhem bastante do goal, depois de ter burlado toda a vigilancia contraria.

A pressão seguida e demorada que desenvolvem em torno do "goal" uruguayo arranca applausos e provoca momentos de anciedade até que Saporiti intervenha efficazmente e, com extraordinaria felicidade, na salvação do seu posto. Vê-se assim, esse arqueiro deter dois tiros formidaveis e de pouca distancia que lhe mandaram Dias e Caetano, acontecendo que, numa das vezes, a pelota foi tão bem dirigida ao campo que só houve o recurso de mandal-a a corner. A mesma circumstancia repete-se e, pela segunda vez, são batidos corner contra os uruguayos. Pela quarta vez é batido novo corner contra os uruguayos: Pacheco pega mal a pelota que havia vindo do canto mandada por Arnaldo; Perez tenta alcançal-a para arredar o perigo mas é perseguido pelo mesmo Arnaldo que manda um imprevisto schoote a goal, ainda assim defendido por Foglino. E' punido agora um hand de Chico Netto. Isto permitte que a bola seja posta nos pés dos atacantes contrarios. Não obstante, os brasileiros terem em campo apenas dez homens, o seu trabalho de ataque sente-se bem amparado pelo esforço extraordinario que os homens da defesa produzem. Perez, livre, envia de longe um formidavel schoote, sem resultado. Em troca, Arnaldo apoderando-se da bola foge pela extrema, dribla a defesa que o procura embaraçar de modo a merecer grandes ovações e encaminha-se direito ao goal de Saporiti. Na occasião justa em que ia atirar a pelota, soffre uma charge violenta de Rodriguez, que, apezar de punida, de nenhuma forma compensa o resultado seguro que para o mesmo já se esperava, em vista de ter sido commettida fóra da area de penalty. A' uma reacção ligeira dos uruguayos, respondem os brasileiros com outra avançada pela ala de Dias e Caetano, os quaes, ainda por intermedio de um foul de Varela, se vêm impedidos de schootar a goal. Os brasileiros não desanimam: Neco e Arnaldo escapam agora pela ala esquerda e, novamente, põem em perigo o posto de Saporiti. O esforço de Neco no brilhante schoote com que rematou a investida foi extraordinario e, por isso mesmo, bastante applaudido. Por sua vez, os uruguayos repetem os desejos de augmentar o score, fazendo um perigoso ataque em que tomam parte Perez, Somma e Scarone. Casemiro, porém, salva magnificamente o seu posto. Aos trinta e dois minutos do jogo, porém, o arqueiro de S. Paulo vê vasada a sua cidadella com um habil schoote de Romano e passe de Scarone. Reposta a bola novamente no centro, os brasileiros iniciam novos ataques, repetidamente inutilizados por Varela e a reacção uruguaya tambem se faz sentir, obtendo um corner a seu favor.

Registram-se dois schootes a goal dos uruguayos, sem resultado e, logo a seguir, um violento encontro de Romano com Casemiro. De sua parte Caetano consegue approximar-se de Saporiti e schootar sem resultado, o mesmo fazendo Lagreca. Ha uma scrimage em frente ao arco brasileiro, durante a qual Casemiro deixa escapar das mãos uma bola que não esperava. Foi, assim, conquistado o quarto e ultimo goal uruguayo. Ha ainda tenaz reacção dos brasileiros em abrir o seu score. Saporiti vê-se forçado a praticar duas perigosas defesas e, em resposta, Romano approxima-se do goal brasileiro, mandando um tiro de quatro metros que Casemiro o alcança.

O "team" victorioso foi vivamente applaudido, o que não impedia fossem as mais carinhosas possiveis as manifestações aos brasileiros. A assistencia era então extraordinaria e emprestava um brilhante aspecto ao Stadium do Parc Central. Para mais de vinte e cinco mil pessoas haviam sido registradas na bilheteria.

DOIS JORNALISTAS ITALIANOS BATERAM-SE, HONTEM, EM NICTHEROY

O municipio de S. Gonçalo, limitrophe ao de Nictheroy, foi hontem escolhido para um encontro entre os jornalistas italianos Attilio Turchi, director de "La Stampa" e barão Gino Doria, director do "Corriere Italiano".

Ambos são esgrimistas de reputação firmada e, a não serem os motivos de honra que os dois jornalistas julgaram existir, ficava-se crente que era uma diversão entre apreciados "sportmens" do florete.

Pela manhã os contendores partiram para aquelle municipio, tomando a direcção do porto da Ponte, acompanhados das respectivas testemunhas, os srs. capitão Alberto Bianchi e Nunzio de Giorgio, por parte do sr. Turchi, e Franco Chetta e Lorenzo Mannino, por parte do sr. Gino Doria e mais os medicos drs. Rispoli e Heitor Rigó.

Escolhido o campo sob uma espessa arvore e observadas todas as formalidades do acto, os contendores trocaram os sapatos por chinellos de cordas e, após os cumprimentos do estylo, deram inicio ao duello, que despertou grande sensação entre os assistentes pela agilidade e firmeza com que os dois jornalistas desfecharam os seus golpes.

Após varios assaltos, em que ambos se defendiam como verdadeiros profissionaes do jogo de esgrima, o juiz suspendeu a contenda, por ter no 8º assalto, o sr. Gino Doria recebido um pontaço no ante-braço esquerdo, fazendo sangue.

Finda a luta, os contendores se reconciliaram.

O ferimento do barão Gino, embora muito leve, foi pensado e o ferido conduzido para a sua residencia.

Os contendores foram felicitados pela correcção que mantiveram no correr do duello.

A luta terminou ás 11 1|2 horas da manhã, tendo a policia fluminense conhecimento do occorrido depois de meio dia.

BAZAR FRANCEZ
Distribue a seus freguezes uma novidade.
Procurem adquirir.
17—RUA CARIOCA—17

HOTEL GUANABARA
RUA DA LAPA, 103
Excellentes accommodações para familias. Esplendida vista para o mar. Completamente reformado e com mobiliario moderno. Cozinha de 1ª ordem. Situado no melhor ponto da capital.

HOJE
E TODAS AS SEGUNDAS-FEIRAS
Retalhos, Occasiões e Saldos.
na CASA RAUNIER
172 — RUA OUVIDOR

ECOS DA VISITA DO SR. ANTONIO CARLOS A' ASSOCIAÇÃO COMMERCIAL

UM OFFICIO DE AGRADECIMENTO DE S. EX. A' SOCIEDADE NACIONAL DE AGRICULTURA

O sr. Antonio Carlos, ministro da Fazenda, expediu ao presidente da Sociedade Nacional de Agricultura o seguinte officio:

"Accuso o recebimento de vosso officio n. 41.200, de 1 do corrente, em que me manifestaes, em nome dessa benemerita sociedade o lisonjeiro acolhimento que no seu seio tiveram as palavras por mim proferidas na Associação Commercial do Rio de Janeiro.

A' Sociedade Nacional de Agricultura devo repetir o que, nas minhas visitas a Associação Commercial, ao Centro Industrial do Brasil e á Liga do Commercio, tive occasião de dizer: — reputo do meu dever na gestão da pasta da Fazenda, ter na mais alta conta a cooperação das Associações, que sejam legitimas representantes das classes conservadoras, na solução dos problemas attinentes a vida economica e financeira do paiz.

Verifico, com grande satisfação, que a Sociedade Nacional de Agricultura, fiel ao seu programma de advogar e promover o completo desenvolvimento das fontes da riqueza nacional, reaffirma o proposito, a que invariavelmente tem servido, de prestar ao poder publico o concurso inestimavel da sua acção neste momento de difficuldades geraes, em que os problemas se apresentam aggravados com a necessidade de uma solução immediata, o que, naturalmente, acarreta maior somma de responsabilidades para o governo, obrigando-o a redobrar a vigilancia no acautelamento dos interesses da nação.

O voto de congratulações proposto pelo illustre dr. Miguel Calmono, que a directoria da Sociedade segundo me communicaes unanimemente approvou, eu o recebo como um incentivo precioso a proseguir na rôta que me tracei, de, evitando novos sacrificios do contribuinte, procurar obter por uma acção harmonica do poder publico com as classes conservadoras, a maior somma de beneficios que for possivel conseguir em prol da nossa situação interna e do bom nome do Brasil, que, a todo transe, no estrangeiro, é necessario manter.

Prevalecendo-me da opportunidade para apresentar á sociedade Nacional de Agricultura os protestos da minha mais alta estima e distincta consideração, subscrevo-me amigo muito grato etc."

Um caso revoltante

A POLICIA APURA-O E AGE COM ENERGIA

Haviamos recebido já uma denuncia em que era accusado de seducção da propria filha um pae, quando a policia, representada pelo inspector do Corpo de Segurança, della se interava, tomando as providencias que tão revoltante crime exigia.

O individuo de nome José Ferreira da Silva, mais conhecido pelo vulgo de "Silva Sapateiro", residia, com a familia á rua Coronel Rangel n. 4, em Cascadura. Este ignobil typo, ha mezes, seduziu a propria filha, menor de 17 annos de nome Palmyra, que deu á luz, enterrando o miseravel o fructo do seu hediondo crime. Ha dias "Sapateiro" quiz seduzir uma outra filha, de 14 annos, queixando-se esta á sua progenitora Anna Ferreira da Silva, que submetteu a primeira a um severo interrogatorio, confessando a infeliz que fôra, de facto, deshonrada pelo pae, mas que o producto desse crime nascera sem vida.

De posse de semelhantes revelações Anna Ferreira procurou o major Bandeira de Mello, a quem apresentou queixa contra o marido, que foi preso e recolhido incommunicavel ao Corpo de Segurança.

No inquerito que a policia fez abrir sobre o que acima está escripto, depuzeram a menor Palmyra, que confessou tudo e sua progenitora. Interpellada pelo inspector do Corpo, a menor Palmyra declarou que, quando deu á luz o seu proprio pae afogára o fructo da sua torpeza numa bacia dagua, enterrando o corpo no quintal da casa, ameaçando-a de morte, se ella revelasse o occorrido.

A policia, ao que se dizia hontem, vae proceder a exhumação do pequenino corpo, que será em seguida autopsiado.

"Silva Sapateiro", está recolhido incommunicavel ao xadrez da Central de Policia.

Palmyra vivia, presentemente, amaziada com o individuo Benjamin de tal; de quem fôra noiva.

Dinheiro sob joias e cautelas do Monte Soccorro, condições especiaes — 45 e 47, rua Luiz de Camões. Casa Gonthier. Fundada em 1867.

Dos srs. Teixeira Borges & C., recebemos meia duzia de garrafas de agua "Sant'Anna", da fonte de Volta Grande, Minas e propriedade dos srs. Bettencourt & Filhos.

O excellente resultado da analyse chimica recommenda o producto, de apreciaveis propriedades therapeuticas.

Gratos pela offerta.

LA FEMME CHIC
FAZENDAS, MODAS E NOVIDADES
BREVEMENTE
Rua Ouvidor, 141

O CONCURSO NO BANCO DO BRASIL

Conforme noticiámos, a primeira prova do concurso para o Banco do Brasil, será realizada no proximo dia 12, embora dia feriado. Essa prova escripta, que é a de arithmetica, materia que elimina os candidatos, terá logar no Collegio D. Pedro II, na rua Marechal Floriano Peixoto.

Havendo no numero de candidatos inscriptos muitos voluntarios de manobras, o presidente do Banco do Brasil combinou com o ministro da Guerra medidas, afim de que os mesmos não sejam prejudicados nos seus interesses.

Consequencias da gréve dos ferro-viarios na Argentina

Buenos Aires, 7 — (A. A.) — O governo intimará as companhias de estradas de ferro a estabelecer serviços provisorios, garantidos por forças do exercito e com a cooperação de technicos da Armada.

HABITO DA EMBRIAGUEZ
Cura-se, sem prejudicar, em 24 horas, com "Salvinis" e "Gottas de Saude". Vendem-se na drogaria Pacheco. (A 420)

CONFORTO, DURABILIDADE E RIGOROSA CONFECÇÃO nos moveis da MARCENARIA BRASILEIRA, constituem a melhor garantia no emprego do vosso capital.
Variada exposição de mostruarios.
RUA DA CONSTITUIÇÃO 11
ANTIGA FABRICA "MOREIRA SANTOS"

A PRIMEIRA COMMUNHÃO DOS ALUMNOS DO GYMNASIO BRASILEIRO

No dia 2 do corrente, realizou-se a primeira communhão dos alumnos deste estabelecimento, na matriz do Senhor do Bomfim, em Copacabana.

Foi officiante o revdo. coadjutor, padre José Collucci, e pregador monsenhor dr. Fernando Rangel.

O corpo discente, sob a direcção da professora d. Dóra Castello Branco, entoou canticos sacros, e as senhoritas Zaira de Oliveira e Maria do Carmo, cantaram, durante a cerimonia, acompanhadas ao harmonium, pela professora d. Noemia Ferreira.

Ao terminar, foram distribuidos lindos brindes, sendo offerecida, pelo director e sua esposa, uma linda mesa de doces e chocolate.

A's 2 horas da tarde, foi aos mesmos alumnos dada a benção, na mesma matriz, realizando-se a cerimonia da Renovação do Baptismo.

Doceis c|m sanefas e cortinas, a 70$000; na rua da Quitanda, 33.

COM A PREFEITURA

Ruas que pedem melhoramentos

A noticia, dada á publicidade, de que o dr. Amaro Cavalcanti pretende encetar, breve, grandes obras de melhoramento em varias ruas desta capital e suburbios, tem feito affluir a esta redacção innumeros pedidos nesse sentido.

Para satisfação dos reclamantes, damos abaixo o nome das ruas que desejam melhoramentos, e para o caso chamamos a attenção do prefeito, afim de que s. ex. os satisfaça na medida do possivel:

Rua Costa Barros, no trecho entre a ladeira do Livramento e rua Major Pinto Sayão; rua Goyaz, no trecho entre as estações do Engenho de Dentro e Encantado; rua Garibaldi, na Muda da Tijuca; rua General Belegarde, no Engenho Novo; ruas Duqueza de Bragança, Visconde de São Vicente e Mendes Tavares, no Andarahy Grande, e Villa Isabel, etc.

Oleados para centro de salas de 20$ para cima, na rua da Quitanda, 33.

A CASA SALGADO ZENHA
Expõe á venda as primeiras novidades para verão, em vestidos, blusas e peignoirs de seda e lingerie, brancos e de côres e variado sortimento de tecidos de linho e algodão, chapéos modelo para senhora e para creança e muitos outros artigos proprios para a estação.
OUVIDOR 90 E 92

English Opticians
(OPTICA INGLEZA)
THE DENTAL MANUFACTURING CO. (BRASIL) LTD.
11, Largo da Carioca—Rio de Janeiro

A exploração industrial dos açudes publicos

A Inspectoria de Obras contra as Seccas dirigiu ao ministro da Viação o seguinte officio:

"Tenho a honra de submetter á approvação de v. ex., as inclusas instrucções, que, approvadas, serão expedidas, por portaria desta Inspectoria, para regerem, a titulo provisorio, ou precario, a exploração industrial dos açudes publicos já em serviço, a cargo daquella.

Como se trata, entre nós, da primeira tentativa dessa exploração, parece mais prudente que esta se não faça, desde já, sob um regimen de regras definitivas, de regras, portanto, que, talvez sem meio facil de prompto correctivo, poderiam ficar expostas ás primeiras provas da execução.

Dahi, o titulo provisorio, que proponho, das instrucções, as quaes, no emtanto, como póde dizer a sua leitura, não deixam de já representar apreciaveis resultados de estudos, de pesquizas e observações da repartição. Tudo isto sob o imperio da preoccupação de não produzir trabalho ás pressas, isto é, trabalho que, quando muito, só se justifica nas fluctuações dos serviços de vida incerta (mas, ás vezes, cheios de recursos) dos serviços, emfim, que desapparecem sem o onus, peculiar ás "repartições", de dever responder, sempre, perante o publico e a administração superior".

O MOVIMENTO HONTEM, DO PORTO FOI PEQUENO

Hontem, houve a entrada de cinco vapores. O primeiro a chegar foi o paquete nacional "Itaipava", vindo de Pelotas e escalas trouxe apenas cinco passageiros de 1ª classe.

A seguir chegou de Nova York, com 19 dias de viagem, o paquete sueco "Saga", trazendo o passageiros de 1ª classe, entre os quaes o dr. Alfredo Fontenelle e senhora, o engenheiro dr. J. S. Teixeira de Mello e o professor de gymnastica Josef Poppins, vindo de Nova York.

Depois entrou o paquete "Itauba", procedente de Porto Alegre e escalas, trazendo 15 passageiros de 1ª classe e 11 de 3ª, e por ultimo o vapor norueguez "Henrik Ibsa", vindo de Buenos Aires e Santos, com carga de café.

As saidas foram do paquete nacional "Itaberá", com 43 passageiros de 1ª classe e 8 de 3ª; dos hiates nacionaes "Amelia" e "Clara", e "Gama", para Cabo Frio e do vapor "Planeta", para Antonina.

O "Saga" leva para Buenos Aires dez passageiros.

Os poços tubulares no Ceará

Pela Inspectoria de Obras contra as Seccas foi terminada, recentemente, a perfuração de um poço tubular na propriedade de José Rocha, agricultor na villa de Soure, municipio desse nome, Estado do Ceará.

Ficou este poço com 26m,00 de profundidade, dos quaes 23m,00 estão revestidos com tubos.

O caso do Campo de Sant'Anna

Escreve-nos o dr. Abilio de Carvalho:

"O discurso do sr. senador Alfredo Ellis, relativo ao projectado edificio para o Senado, merece alguns reparos.

O Campo de Sant'Anna era um bem municipal, administrado e conservado pela Camara, para uso commum dos moradores da cidade.

Como bem de uso publico elle se distinguia dos bens proprios do patrimonio municipal. T. de Freitas, Cons., L. C., sob 61.

Os bens desta natureza só podiam ser alienados com consentimento da Assembléa Geral.

O facto de ter o governo imperial arborizado e embellezado aquelle "Campo" não lhe tirou o caracter de bem de uso commum do povo, nem lhe deu o de proprio nacional, como pensa o senador Ellis. O "Campo", beneficiado pelo governo, continuou a ser administrado e conservado pela Camara Municipal.

As bemfeitorias não podiam dar ao governo a propriedade do solo.

Não sendo proprietario, o governo não podia doar o Campo á Camara, como disse o referido senador, nem tambem o doador póde mais tarde, por si mesmo recuperar o dominio da coisa doada, como se deprehende do seu discurso.

No antigo regimen, sómente a Assembléa Geral (e não a mesa de qualquer das suas Camaras) podia consentir na alienação de qualquer bem municipal de uso publico.

Neste regimen cessou este poder.

Os bens de uso commum do povo, declara o Cod. Civil, *só perderão a inalienabilidade que lhes é peculiar*, nos casos e formas que a lei preserever. Ora, não havendo lei alguma que prescreva a alienação de terrenos em que existam estradas, ruas e praças, de uso commum do povo, esses bens conservam a inalienabilidade, que lhes é peculiar.

Assim, em face da lei civil, nem mesmo a Prefeitura póde dar ou vender ao governo qualquer area de logradouro publico para qualquer fim.

O solo do parque da Republica nunca foi do Patrimonio Nacional e absurdo seria que a Mesa do Senado agora se apropriasse de uma parte delle, sob pretexto de ter sido beneficiado pelo governo.

Este só poderia ter dominio sobre as arvores — o que tambem não tem por que essas bemfeitorias foram a titulo gratuito e entregues desde logo á Camara Municipal.

Para justificar a extravagante idéa de erguer um edificio isolado no meio de uma praça, como as antigas egrejas e cadeias dos povoados e villas, lembra o senador Ellis, a installação do senado francez, no palacio do Luxemburgo, que possue um jardim encantador; mas esse palacio, que era uma das residencias reaes, que passaram para o dominio do Estado, está situado á rua Vaugirard.

O jardim se estende adeante de uma das suas fachadas.

O palacio não fica no meio delle nem lá, por certo, occorria a alguem construir um proprio nacional no centro de um jardim publico.

Em França, um jardim, dependencia de um palacio real, foi transformado em logradouro publico; aqui se pretende transformar um logradouro em dependencia de um edificio federal.

A differença é capital.

Convença-se o nobre senador de que a Mesa do Senado não póde se apropriar de um terreno de uso publico.

A lei prohibe estas violencias. Sabemos que neste pseudo *regimen de leis* muitas vezes prevalecem os caprichos dos poderosos do momento, contudo devemos invocal-a, lançando á face dos violentos e teimosos a phrase celebre:

Fere, mas ouve!

Se a despeito de tudo, fôr levada avante a criminosa idéa de tirar ao povo aquillo que lhe pertence, com caracter de inalienabilidade, é dever da Prefeitura Municipal manutenir-se judicialmente na posse do terreno.

Não haverá juiz que lhe negue o interdicto.

A' frente da Prefeitura está um antigo juiz, intelligente e illustrado, que saberá defender a sua autoridade, quando menosprezada e os direitos inalienaveis da cidade sobre o Parque da Praça da Republica."

Noticias de Portugal

Lisboa, 7 — (A. H.) — A imprensa desta capital e a do Porto foram convidadas a se fazer representar na proxima viagem do presidente da Republica á França, fazendo parte da sua comitiva.

Por occasião dessa viagem, a esposa e a filha do sr. Bernardino Machado inaugurarão na linha de frente a "cantina do soldado portuguez".

Lisboa, 7 — (A. H.) — O ministro da Justiça, sr. Alexandre Braga, substituirá na pasta dos Estrangeiros o sr. Augusto Soares, que acompanhará o presidente Bernardino Machado em sua visita á linha de frente franceza.

Lisboa, 7 — (A. A.) — E' aqui esperado hoje, o ministro da Instrucção Publica, de regresso da sua viagem ao estrangeiro.

Lisboa, 7 — (A. A.) — Foi publicado o decreto do governo concedendo subvenções extraordinarias aos funccionarios publicos, durante a guerra.

PRAÇAS DO EXERCITO PROMOVEM CONFLICTO

Voltaram agora os soldados do Exercito a promoverem, de quando em quando disturbios na rua do Regente.

Ainda hontem, á noite, um bando delles andou pela referida rua a provocar toda gente, promovendo um grave conflicto em que o sabre roncou a valer.

O sargento que commandava a escolta observou um delles e bastou isso para que o aggredissem os demais. Afinal a policia do 4º districto acudiu, prendendo os promotores do conflicto, que fizeram uso dos seus revólveres.

A' 1 1|2 da manhã, foram os turbulentos remettidos, escoltados, para os quarteis dos respectivos corpos.

A GRANDE ROMARIA CIVICA DE HONTEM EM LISBOA

Lisboa, 7 (A. A.) — Teve uma concorrencia extraordinaria, talvez superior ao dos outros annos, o grandioso cortejo das forças do exercito e marinha nacionaes que foi aos tumulos das victimas dos successos de 5 de outubro, commemorando a data da proclamação da Republica.

Foram pronunciados varios e patrioticos discursos, destacando-se os dos srs. Norton de Mattos, ministro da Guerra, e Leotte do Rego, commandante da divisão naval.

A massa popular era incomputavel e imprimiu um aspecto solennissimo á cerimonia.

A EMBAIXADA PORTUGUEZA QUE VEM AO BRASIL

Lisboa, 7 (A. A.) — Annuncia-se que foram convidados para fazer parte da embaixada portugueza que vae saudar o Brasil na data de 15 de novembro os srs. Augusto Prestes e Lopes Mendonça.

REALIZARAM-SE HONTEM, NA ENSEADA DE BOTAFOGO, AS GRANDES REGATAS DE ENCERRAMENTO DA TEMPORADA

O "Campeonato Brasileiro do Remo" foi ganho pelo Guanabara; o "Brasil", pelo representante da F. B. S. do Remo, e as provas classicas "Jardim Botanico" e "Julio Furtado", pelo — Botafogo e pelo Gragoatá —

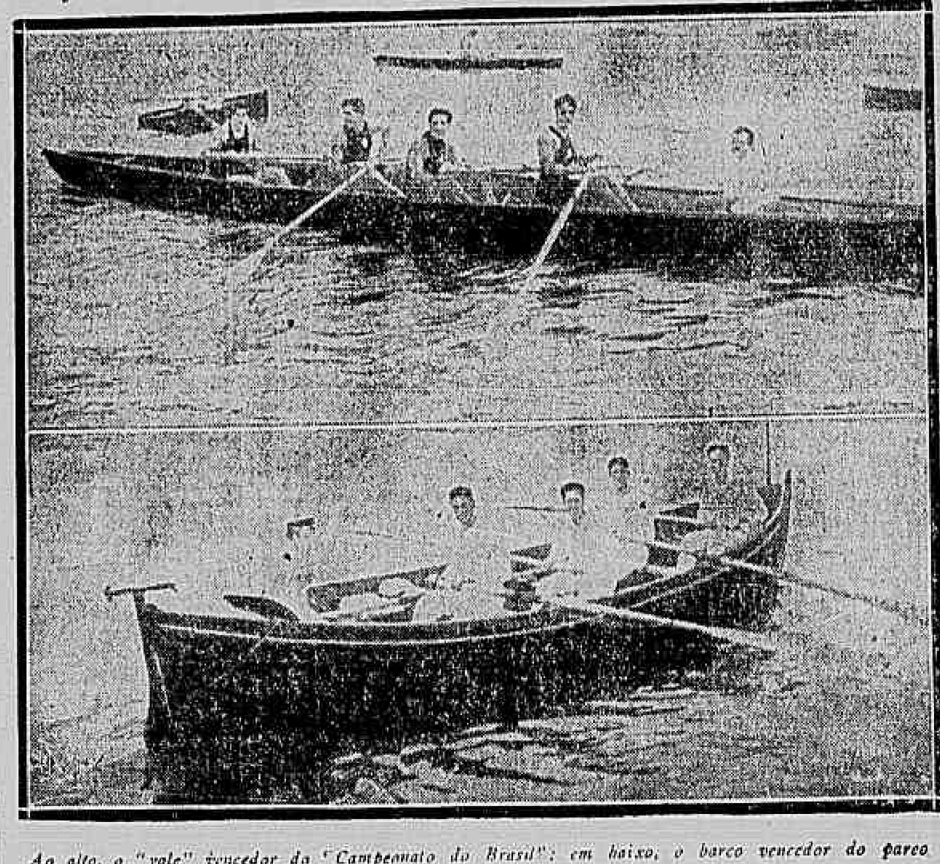

Ao alto, o "yole" vencedor do "Campeonato do Brasil"; em baixo, o barco vencedor do pareo "Submersiveis"

Realizaram-se hontem, na enseada de Botafogo, as ultimas regatas do corrente anno, promovidas pelo Club de Regatas do Flamengo.

Ao longo da praia, viam-se debruçadas sobre a grande balaustrada de pedra centenas de pessoas, que acompanhavam com o maior interesse o resultado dos diversos pareos, que foram brilhantemente disputados.

O pavilhão de regatas, tanto o varandim da direita, que era o dos convidados do Flamengo, como o da esquerda, receberam uma selecta e numerosa assistencia, que muito concorreu para a animação da brilhante festa sportiva. Entre os convidados estava o almirante Alexandrino de Alencar, ministro da Marinha, que assistiu a grande parte da regata. O aspecto do mar era de intensa alegria, lanchas e barcos cruzavam a enseada em todas as direcções acompanhando e animando os barcos e canoas, demonstrando interesse pelo resultado da pugna, que fechou brilhantemente a estação do corrente anno.

Passamos ao resultado da grande festa nautica de hontem:

1º pareo — "Confederação Brasileira do Remo" ou Desportos "Canoa a 2 remos" — "juniors", patrão, 1º logar, Jassy, do Grupo de Regatas do Gragoatá, com a seguinte guarnição: patrão Aristogton Motta, voga, Amador Van Erven e proa Edmundo Demly.

2º logar, *Cacté*, do "Club de Regatas de S. Christovão", com a seguinte guarnição: patrão, Antenor de Andrade; voga, Ivo Francisco dos Santos; e proa, Raul Paranhos. Tempo: 4,20".

2º pareo — "Orlando Sampaio Mattos" — canoas a 4 remos, — "Seniors"; 1º logar, *Esther*, do C. R. Guanabara, com a seguinte guarnição: patrão Ivo Coelho Netto; voga, Antonio Ferreira Baulo, s. v., Alvaro Cesar Leal; s. p. Adhemar Serpa e p. Sylvio L. da Silva Penna.

2º logar, *Arethusa*, do "C. N. Regatas" com a seguinte guarnição: p., José da Silva Calmon; v., Eugenio Fernandes Vieira; s. v., José Fernandes Figueira; s. p., Anthero Mendes Campos Amaral, e p. Jayme Carneiro Leão. Tempo: 3,51".

3º pareo — "José Pimenta de Mello Filho", yoles 4 remos, estreantes". 1º logar, "Itabira", do "C. R. Flamengo", guarnição: p., Jacome Gleck; v., Augusto Maria Amorim Filho; s. p., Toledo Berdini, e p., Antonio Silva Reis.

2º logar, *Jacy*, do "C. P. Guanabara", guarnição: p., Junno de Mattos Mendes; v., Godofredo Menezes; s. v., Amorim Lobo; s. p., Edgard Duque Estrada, e p., Rubens Martins. Tempo: 3,50".

4º pareo — Campeonato Brasileiro do Remo — Canôas a 1 remador qualquer classe — 1º, "Léo", C. R. Guanabara; tripulante, Carlos Martins da Rocha; 2º, "Din", do C. R. Vasco da Gama; tripulante, Claudovir Provenzano. Tempo, 4,15".

5º pareo — Club de Regatas do Flamengo — Yoles a 8 remos — "Juniors"—1º, "Pereira Passos", do C. R. Vasco da Gama; guarnição, p. Rodolpho Campos Povas; v., Victorino Carneiro; s. v., José Joaquim Ribeiro; c. v., Antonio da Silva Oliveira; 1º, c., Adelino Duarte Soares; 2 c., Joaquim Gonçalves Amorim; c. p., Antonio Rodrigues Ferreira; s. p., Theodoro de Souza, e p., Abelardo de Pinto; 2º, Boqueirão, da C. R. Boqueirão do Passeio; p., Manoel Jorge Lopes; v., Antonio F. de Souza; s. v., Gilberto Marques; c. v., Joaquim Rebello Moreira; 1. c., Cicero Palmer; 2 c., Carlos Castello Branco; c. p., Ayres Fernandes; 1 p., Orlando Amendola; p., João Ferraz. Tempo, 3,26".

6º pareo — Saldanha da Gama — Canôas a 4 remos, para officiaes da Marinha — 1º, "Submersiveis", p., 1º tenente Oscar Gomes Neiva; v., 1º tenente Attila Monteiro Aché; s. v., capitão-tenente Adalberto Goudinho; s. p., 1º tenente João Paiva de Azevedo, e p., 2º tenente Guilherme Motta; 2º, C. T. Sergipe — "Rio Grande do Norte" — P., 2º tenente Arthur Martins Guimarães; v., 2º tenente Fernandes Almeida, e Silva; s. v., Camillo de Andrade Netto; s. p., Cicero B. dos Santos, e p., 2º tenente Cadino Martins. Tempo, 6,37".

7º pareo — Prova Classica Jardim Botanico — Yoles a 4 remos; 1º, "Léda", do C. R. de Botafogo — Guarnição, p., Francisco Gomes Filgueiras; v., Archimedes Moreira; s. v., Jorge Santos; s. p., Amilcar Ferreira dos Santos; e p., Waldemar Bernardes; 2º, "Bellit", da C. Internacional de Regatas — Guarnição: p., Americo Garcia; v., Joaquim T. Fonseca; s. v., Alfredo Ferreira dos Santos; s. v., Alvaro Pereira Ramos; e p., Francisco Fernandes Ribeiro. Tempo, 8,7".

8º pareo — Campeonato Brasil — Yoles a 4 remos, qualquer classe —1º, "Candinho", da Federação B. S. do Remo. Guarnição: p., J. Castello Branco; v., João Jorio; s. v., Claudionor Provenzano; s. p., João Saliture, e p., Abrahão Saliture.

2º, "Jandaya" da Federação Paulista: guarnição: p. Laercio Luiz Alves; v. Theodomiro N. Fontes; s. v. Francisco Damazio; s. p. Antonio Palmerim e p. Edgard Perdigão.

Tempo 7, 59".

9º, pareo — "Prova Classica sr. Julio Furtado" — yoles a 2 remos "juniors": 1º "Ingá", do C. R. de Gragoatá: guarnição p. Aristogton Mattos; v. Conrado Van Erven; p. Edmundo Demley; 2º, "Ciumento", do C. Internacional de Regatas; guarnição: p. Walter Irisman, e p. Carlos Martins da Rocha: Tempo, 4, 30".

10º pareo — "Carlos L. Castello Branco", yoles a 8 remos: estreantes: 1º "Aymoré", do C. R. Vasco da Gama, guarnição: p. Jacomo: Glech; v. C. F. Vianna; s. v. Antonio Alves Reis; c. v. Cyro Valle Freire; 1. c. Augusto Maria da S. Filho; 2 c. Toledo Bordini; c.p Antonio Gonzalez; s. p. Ravasco de Andrade; p. Vital Costa Filho. 2º. "Boqueirão" do C. R. Boqueirão Passeio, guarnição: p. Manoel Jorge Lopes; v. Ignacio L. Daker; s. v. Jeronymo Pacheco; c. v. Romeu Menenhick; 1º. c. Fouard Coury; 2º. Jorge Nunes Patrocinio; c. p. Manoel Mendonça; s. p. José Cesar de Freitas; p. Julio Barros. Tempo, 3, 40".

11º pareo — "Federação", S. do Remo, canoas a 4 remos— "Juniors".

1º "Jacyra" — C. R. São Christovão: guarnição: p. Antenor Andrade: v. João Francisco dos Santos; s. v. Lincoln Rodrigues; s. p. Octaviano da Costa e Silva; p. Raul Paranhos. 2º "Arethusa" — C. de Natação e Regatas — guarnição: p. José da Silva Calvino; v. Alcides Ferreira Martins; s. v. Carmindo Bragança Duarte; s. p. Carlos Lopes Martins; p. Gastão Caba. Tempo, 4. 8".

12º pareo — "Socios Benemeritos" — yoles, 2 remos, veteranos: 1º "Poranga" — C. R. Guanabara; guarnição: p. João Coelho Netto; v. Carlos Martins da Rôcha; p. Armando do Rego Macedo. 2º. "Tapyr" — C. R. São Christovão: guarnição: p. Mario Nogueira; v. João Salituri; p. Abrahão Salituri. Tempo, 4. 20".

13º pareo — "Virgilio Leite de Oliveira e Silva" yoles a 4 remos "juniors": 1º. "Alzira" — C. de Natação e Regatas: guarnição: p. David Allen; v. Oscar Treidler; s. v. Napoleão Bonoso Lustosa; s. p. Arthur Repsold; p. J. W. Rudolf Berg. 2º. "Candinho" — C. R. Boqueirão do Passeio; guarnição: p. José Garcia Fernandes; v. Eugenio Faria; s. v. Alberto de Carvalho; s. p. Roberto Furtchbar; p. Augusto Mantino. Tempo, 3. 52".

14º pareo — "Liga Metropolitana de Deportos Terrestres", — canoas, 2 remos, "juniors", 1º. "Marilda" — C. R. Icarahy: guarnição: p. Mario de Oliveira; v. Antenor Kelly; s. v. Estevão Oneto Junior. 2º "Jassy" — C. R. Gragoatá: guarnição: p. Aryone Brasil; r. Victorino de Sá Carneiro; r. v. Everardo Luiz da Cruz. Tempo, 4, 43".

15º pareo — "Raul Ferreira Serpa", yoles de 4 remos, veteranos, 1º "Jara" — C. R. Guanabara: guarnição: p. Lauro Mattos Mendes; v. Luiz da Costa Leite, s. v. Armando Rego Macedo; s. p. Carlos Martins da Rocha; p. Deodoro Luiz da Silva Pessoa. 2º. "Alcyon" — C. R. Vasco da Gama: guarnição: p. Arnaldo Fernandes Guedes; v. Julio da Motta e Silva; s. v. Claudionor Provenzano; s. p. Domingos Faustino Soares; p. Manoel Junqueira.

HOJE
E TODAS AS SEGUNDAS-FEIRAS
Retalhos, Occasiões e Saldos.
na CASA RAUNIER
172 — RUA OUVIDOR

UMA HOMENAGEM AO SR. MANOEL LAINEZ

Buenos Aires, 7 (A. A.) — O professorado desta capital obsequiou o ex-senador Manoel Lainez antigo director do vespertino "El Diario", com um lindo album como homenagem á sua pessoa pelo muito que tem trabalhado em favor da instrucção e do magisterio.

O sr. Manoel Lainez é na Argentina um dos mais tradicionaes e sinceros amigos do Brasil e pelas columnas daquelle vespertino já teve opportunidade de muitas vezes escrever favoravelmente a esse paiz.

SYPHILIS — Cura infallivel e garantida, em todas as manifestações, com o mais poderoso dos depurativos — DEPURATOL.
O Depuratol é eminentemente superior a todas injecções. Deposito: Phar. Tavares, praça Tiradentes n. 62.

A LEGAÇÃO ARGENTINA EM LONDRES

Buenos Aires, 7 (A. A.) — "La Argentina" publica uma nota dizendo que a nossa chancellaria indagou do Foringn Office se a Inglaterra considera persona grata o deputado Tomas Le Breton para desempenhar as funcções de nosso ministro plenipotenciario junto áquelle Reino.

O deputado Breton, como se sabe, partiu para Londres a bordo do vapor "Reina Victoria Eugenia".

OS MARINHEIROS AMERICANOS PILHERIAM

Um bando de marinheiros americanos andou, hontem, á noite, pelas ruas da cidade, a pilheriar como de costume.

Na rua Uruguayana um delles entrou num botequim e arrebatou um frango assado. O caixeiro estrillou, o pessoal do bando ria, troçou e a coisa foi chegar ao 3º districto como se fôra um grave conflicto. O frango foi pago e a marinhagem tomou rumo do Caes de Pharoux.

na CASA LONDON que se encontram as casemiras INGLEZAS de 1ª qualidade para ternos sob medida a
50$, 60$ e 70$000
Cuidado com os imitadores
136, Rua Uruguayana, 136

O ACONDICIONAMENTO DO PAPEL DE IMPRESSÃO

Relativamente á reclamação de algumas empresas jornalisticas sobre o modo por que é feita a carga e descarga do papel de impressão a bordo dos navios do Lloyd, reclamação encaminhada pela directoria da Associação Brasileira de Imprensa, esta recebeu do dr. Osorio de Almeida, director daquella empresa de navegação, o seguinte officio:

"Accusamos recebido vosso officio n. 176, de 2 do corrente a que nos apressamos em dar uma resposta.

Em vista de não quererem as fabricas norte-americanas acondicionar de outro modo o papel que embarcam para os jornaes, conforme nos é informado em vosso officio, providenciamos, por telegramma desta data, ao nosso agente naquelle porto para que o papel embarcado nos vapores, seja transportado para bordo por meio de lingadas em rêdes ou telas de cabo, e tambem demos instrucções ao Trafego para que a sua descarga seja feita do mesmo modo, evitando a descarga por meio de ganchos, afim de não haver avarias nesta mercadoria.

Prevalecemo-nos da opportunidade para reiterar-vos os protestos de alta estima e elevada consideração."

EM FAVOR DOS BELGAS

No Estado do Rio projectam-se grandes festejos

Está já marcado para o dia 21 do corrente, no parque do Rio-Cricket Club, de Nictheroy, o primeiro grande festival "Pró-Belgas" que se realizará por iniciativa do governo do Estado do Rio.

A commissão respectiva, que é constituida por pessoas de destaque social e por altas autoridades fluminenses, está empregando os melhores esforços para que o festival tenha o realce e o brilhantismo compativeis com os seus elevados fins e que possa corresponder convenientemente ao appello vehemente que, ao presidente do Estado fizeram os srs. Ruy Barbosa e Nilo Peçanha.

Essa grande obra de caridade terá, certamente, grande exito no Estado visinho, visto como tem encontrado o mais franco acolhimento por parte da sociedade fluminense.

O programma da festa será publicado opportunamente.

COM A POLICIA

Visinho arreliento

Moradores na estrada da Pavuna, n. 240, na Terra Nova, queixam-se de que um visinho, que ali possue um terreno sem a competente cerca, vive a lhes dar cabo da criação, sob o pretexto de que as aves passam para a sua propriedade.

Ora, isto seria justo caso o referido terreno fosse devidamente cercado; mas, não sendo assim, é um abuso que pratica o dono dessas terras.

Os queixosos, além disso ameaçados pelo perigoso visinho, já levaram a sua queixa ao delegado do Encantado, sem lograr a minima providencia.

Como não possa continuar semelhante estado de coisas, pedem-nos chamemos a attenção da autoridade competente para cessar o abuso e obterem garantias para a sua propriedade e pessoas.

Aqui fica registrado o pedido.

ILEGÍVEL

Ferro Nuxado, para crear uma nova éra de mulheres bonitas e homens de aço

Medicos famosos o dizem. — Põe rosas nos rostos das senhoras e nos homens enche-lhes as veias de vigor juvenil mais assombroso. Facilmente, augmenta em 200 % a força e a resistencia das pessoas delicadas, nervosas, quebrantadas, e isto no fim de duas semanas, apenas.

Descobrimento prodigioso, que marca uma nova éra na sciencia medica.

Nova York, N. Y. — Desde a notavel descoberta do ferro organico, o Ferro Nuxado ou "Fer Nuxaté", como os francezes o chamam, tomou o paiz de assalto. [illegible]

Granado & C., Araujo Freitas & C., Rodolpho Hess & C., Freire Guimarães & C., J. M. Pacheco, Francisco Giffoni & C., E. Legey & C., Silva Araujo & C., Orlando Rangel & C., V. Silva & C., J. Rodrigues & C., André Oliveira, C. P. de Araujo & C. Unico importador, BENIGNO NIEVA, Caixa postal 979. Rio de Janeiro.

UMA FESTA TRADICIONAL

Começaram hontem as romarias de outubro á egreja da Penha

COMO DECORREU O PRIMEIRO DOMINGO

São quadros que se repetem annualmente, estes das romarias domingueiras de outubro ao pittoresco outeiro, onde se ergue, majestosa na sua simplicidade, a egreja da Penha. [illegible]

O Templo

A elegante capella branca, no alto da montanha, sobre a qual se ergue a egreja da Penha [illegible]

As promessas

Innumeras promessas foram entregues na ermida de Nossa Senhora da Penha, durante o dia de hontem.

Salvas

[illegible]

A ladeira

Completamente reformada, a vasta ladeira [illegible]

No pateo

[illegible]

Na casa dos romeiros

[illegible]

Os irmãos e irmãs eleitos

[illegible]

Assistencia Publica

[illegible]

Pic-nics

[illegible]

A quadra do Cavaco

[illegible]

O policiamento

[illegible]

O Posto da Penha

[illegible]

A Força Policial

[illegible]

O Corpo de Bombeiros

[illegible]

O Exercito

[illegible]

A Marinha

[illegible]

A Guarda Nacional

[illegible]

Nota curiosa

[illegible]

A Leopoldina Railway

[illegible]

Os baptisados de hontem

[illegible]

As prisões effectuadas

[illegible]

Ultima hora

[illegible]

As barracas

[illegible]

ULTIMA HORA

A GUERRA

TRAVAM-SE VIOLENTOS COMBATES NA REGIÃO DO MOSA

Paris, 7 (A. H.)—O Kromprinz não abandona a idéa de fazer ceder a frente franceza no Mosa. Entre Samogneux e a região ao norte da cota 344 e ao norte do bosque de Chaume desenrolaram-se grandes combates precedidos de violenta concentração de artilharia; os esforços dos wurtemburguezes não deram nenhum resultado, apezar das perdas sangrentas que soffreram, graças á precisão do terrivel fogo de barragem e á resistencia brilhante dos soldados francezes que se mostraram decididos a conservar por todo o preço o terreno sobre o qual sangram ha vinte mezes as melhores divisões allemãs.

As operações de reconhecimento foram realizadas com verdadeiro successo e sem perdas para os francezes, que recolheram informações preciosas.

Os canhões continuam a troar vigorosamente na frente de Ypres; é indubitavel que os inglezes não tardarão a procurar aproveitar-se do victorioso avanço realizado a 4 do corrente que effectivamente lhes abre caminho para manobras susceptiveis de dar resultados mais consideraveis do que os que já foram alcançados.

AS NEGOCIAÇÕES PARA A CONTINUAÇÃO DO NOVO GOVERNO RUSSO

Petrogrado, 7 — (A. H.) — Os membros do governo provisorio, sob a presidencia do sr. Alexandre Kerensky, reuniram-se em longa conferencia, na sexta-feira de tarde, com os delegados da Conferencia Democratica, do Congresso dos Industriaes de Moscou e dos representantes do Partido dos Cadetes, para discutir a constituição do novo governo. Depois de viva discussão, chegou-se a accordo geral sobre quasi todas as questões em litigio. A unica divergencia existente refere-se á organização e ao caracter do Parlamento provisorio e á responsabilidade do governo perante o Parlamento.

O ESCANDALOSO CASO BOLO-PACHA'

Nova York, 7 — (A. A.) — Communicam de Paris que o fiscal militar, capitão Bouchardon, interrogou a actriz La Fargue sobre o assumpto em que se acha envolvido o celebre espião allemão Bolo-Pachá.

La Fargue foi quem poz Bolo-Pachá em relação com o ministro egypcio Yousso Sadik, servindo de sua intermediaria.

Ignora-se o que foi apurado do interrogatorio.

UM DISCURSO DO CHANCELLER URUGUAYO

Montevidéo, 7. (A. A.) — Do Ministerio, onde, obrigado pelo povo, pronunciou um formoso discurso, o ministro das Relações Exteriores, dr. Balthazar Brum, disse mais ou menos o seguinte:

"Os poderes publicos, interpretando o sentimento da alma nacional, resolveram inscrever o nome da patria na grande Liga de Honra que se fundou para a defesa da democracia, dos principios das nacionalidades e das pequenas soberanias, cuja existencia está ameaçada pelo imperio allemão, (ruidosos applausos).

Nós outros entraremos na Liga de Honra com toda a dignidade e seremos parte integrante della no mesmo pé de egualdade moral que as grandes potencias, as quaes serão nossas alliadas (renovam-se as ovações); vamos, sem odios e sem satisfação de mesquinhos interesses, guiados apenas pelo anhelo de servir os principios da solidariedade americana e da confraternidade humana que o da confraternidade humana que o Uruguay, com o sangue de seus filhos, sempre soube sustentar ainda mesmo nos momentos mais difficeis da historia.

Compatriotas! Lembrai-vos que rompemos relações com o governo imperial e, não, com os pacificos habitantes allemães que residem em nosso territorio e que, por conseguinte, estaes obrigado a respeitar a sua vida e as suas propriedades, guardadas pela nossa legislação, pela nossa cultura e pela nossa honra".

A IMPRENSA NOS ESTADOS UNIDOS

Nova York, 7— (A. A.) —Os jornaes noticiam que o governo está resolvido a modificar a legislação existente sobre a imprensa, já tendo confeccionado um projecto a respeito, que deverá dar entrada no Congresso muito em breve.

AS TROPAS AUSTRALIANAS

Nova York, 7 — (A. A.)—Telegraplam de Londres para esta cidade annunciando que as tropas australianas encontram-se actualmente preparadas, com 206.000 homens, perfeitamente armados e equipados, para entrarem em luta, á primeira voz.

A OFFENSIVA BRITANNICA NA FLANDRES

Nova York, 7. (A. A.) — Os jornaes vêm repletos de informações telegraphicas sobre a grande offensiva ingleza na frente da Flandres, onde foram registrados novos e importantes avanços nas proximidades de Roulers.

Os inglezes conseguiram fazer outros numerosos prisioneiros ao inimigo.

EM TORNO DA EFFICACIA DA CAMPANHA SUBMARINA

Paris, 7. (A. H.) — Os radiogrammas allemães affirmaram que a guerra submarina foi particularmente sensivel aos alliados no mez de setembro findo. E' esta uma affirmação singularmente audaciosa. Os alliados, sem ter a pretenção de dizer que a guerra submarina foi vencida, podem entretanto, proclamar que obtiveram já serios resultados com os diversos meios de que se estão servindo e especialmente com o armamento dos navios mercantes que provaram ser preciosamente efficazes. E' fóra de duvida que o perigo submarino diminuiu e os algarismos recentemente publicados são disso uma demonstração, pois as perdas de setembro foram uma das baixas até agora registradas.

A ASSOCIAÇÃO S. INTERNACIONAL DE AGRONOMIA EXOTICA

Paris, 7. (A. H.) — Os membros da Associação Scientifica Internacional de Agronomia Exotica reuniram-se hoje para estudar o meio mais pratico de assegurar relações permanentes entre os paizes da America Latina e a Commissão Internacional e, bem assim, para precisar os methodos de trabalho visando uma mais larga collaboração.

Os [illegible] America Latina foram convidados e todos adheriram á idéa, assistindo á reunião muitos e entre elles os da Argentina, Uruguay, Cuba e Costa Rica.

Resolveu-se nomear uma commissão permanente da America Latina, cuja tarefa é conservar-se em contacto com a commissão internacional, com ella collaborar e auxilial-a em tudo que puder.

O vice-presidente da Associação, dr. Olyntho de Magalhães, pronunciou um discurso saudando eloquentemente os novos collegas e salientando o interesse da obra commum e da solidariedade intellectual entre homens cujo fim é encorajar o trabalho util dos povos da mesma raça e que têm um só cuidado, o de ver rapidamente restabelecido o equilibrio dos seus paizes. O ministro do Brasil concluiu com as seguintes palavras, que foram muito applaudidas: "A vossa adhesão é um penhor para com a França. Temos todos razão para confiar na sua grandeza moral e na sua força economica e nos beneficios de uma união sempre mais intima com os paizes como a França que dão actualmente ao mundo novas provas de energia e de vitalidade.

A INDISCIPLINA MILITAR NA RUSSIA

Petrogrado, 7 (A. H.) — Informam de Gomel, provincia de Mohileff, que cerca de oito mil soldados ali concentrados reuniram-se e resolveram não partir para as linhas de frente como lhes fôra ordenado. Os cossacos cercaram os indisciplinados, que se renderam immediatamente.

OS INTERESSES PERUANOS NA ALLEMANHA

Lima, 7 — (A. A.) — A legação hespanhola em Berlim tomou a seu cargo a guarda dos interesses peruanos na Allemanha.

A EXPORTAÇÃO DO CARVÃO AMERICANO PARA A ARGENTINA

Buenos Aires, 7 — (A. A.) — Procurando saber informações a respeito, soubemos que o governo ignora officialmente que os Estados Unidos tenham feito quaesquer restricções sobre exportação de carvão, além do que confia, no caso de ser verdadeira a noticia que circulou, em como solucionará satisfatoriamente todas as difficuldades que surgirem ás nossas necessidades internas.

A PROPOSITO DA ESQUADRA DO BALTICO

Nova York, 7 (A. A.) — Annunciam de Petrogrado que a questão suscitada entre o ministro da Marinha e o Comité Central a proposito da esquadra do Baltico foi solucionada, intervindo o Conselho de Operarios e Soldados.

O ministro da Marinha terminou dirigindo-se ás tripulações e pedindo-lhes manter a ordem, fazendo ver que o Governo Provisorio estava informado de que os allemães estavam já preparando um golpe certeiro contra a esquadra russa do Baltico, aproveitando-se das rixas internas.

O SR. NAON TEVE UMA LONGA CONFERENCIA COM O SR. LANSING

Nova York, 7 (A. A.) — "The New York Herald" annuncia que o sr. Romulo Naon, embaixador da Republica Argentina em Washington, teve uma longa conferencia com o sr. Robert Lansing, secretario de Estado, a respeito das restricções nas exportações.

Segundo informa ainda o referido orgão o diplomata argentino recebeu dessa conferencia poucas esperanças de que o governo dos Estados Unidos modifique a conducta a que se traçou, pelo menos emquanto não existir uma certeza absoluta de que a Allemanha não continuará sendo beneficiada, como lhe consta com fundamento, pelas exportações de certos paizes sul-americanos.

O URUGUAY REVOGARA' A SUA NEUTRALIDADE PARA TODOS OS ALLIADOS

Montevidéo, 7 — (A. A.) —E' possivel que, na segunda-feira, amanhã, seja decretada a revogação da neutralidade para todos os alliados.

Tambem, na proxima semana, apparecerão os decretos utilizando os navios allemães, occupados fiscalmente.

OS AUSTRIACOS TENTAM VARIOS ATAQUES DE SURPRESA NO ISONZO

Roma, 7 (A. H.) — Communicado do supremo commando:

"Na noite de 6, o inimigo, favorecido pelo máo tempo, effectuou um ataque de surpresa contra um dos nossos postos avançados, na região de Costabella, valle de S. Pellegrino, ao mesmo tempo que, por meio de um intenso bombardeio de interdicção, procurava entravar a chegada de reforços. Chegados estes, e proseguindo a nossa resistencia, o inimigo foi repellido para as suas posições de partida.

Outros grupos que tentaram acções semelhantes, no Groda, Dei Longerin e Padola, foram rechassados pelo nosso fogo.

Ao sul de Tolmino, as nossas baterias alvejaram, com nutrido fogo, numerosas columnas dispersas, austriacas, em movimento.

A léste de Gorizia, os nossos destacamentos, depois de breve e efficaz preparação de artilheria, fizeram hontem uma incursão ás cavernas da encosta norte do monte S. Gabriel, trazendo um official e vinte e tres soldados prisioneiros."

PARIS SEM AUTO-OMNIBUS POR 24 HORAS

Paris, 7 — (A. H.) — Por não terem obtido o augmento de salarios que pediram, declararam-se hoje em parede por vinte e quatro horas os empregados da companhia de auto-omnibus desta capital.

A TAXA CAMBIAL ALLEMÃ

Copenhague, 7 — (A. H.) — Sabe-se aqui que os allemães, com o intuito de melhorar a taxa de cambio, estão expedindo prata, em vez de ouro. Atravessaram a fronteira dinamarqueza, em Vandrup, tres vagões carregados de barras de prata.

OS RUSSOS APRISIONAM UM GENERAL ALLEMÃO

Petrogrado, 7 A. H. — Uma informação official diz que uma patrulha de exploradores russos, num *raid* audaz que realizaram no Caucaso, aprisionaram o general von Meyer, chefe do serviço aereo allemão no Mar Negro.

UMA GRÉVE QUE AFFECTA A CONVOCAÇÃO DA CONSTITUINTE RUSSA

Petrogrado, 7 (A. H.) — Os operarios das fabricas de papel declararam-se em gréve exigindo melhoria de situação para voltarem ao trabalho.

Se a parede continúa, a convocação da Assembléa Constituinte está compromettida, porque as fabricas não teem actualmente em deposito papel sufficiente para os boletins eleitoraes.

VIOLENTA LUTA DE ARTILHERIA NA BELGICA

Paris, 7 — (A. H.) — Communicado das 23 horas:

"Durante a noite esteve travada violenta luta de artilheria na Belgica, sobre o Aisne e na margem direita do Mosa.

Não houve acções de infantaria."

A FUGA DE UM SUBMARINO INTERNADO EM CADIZ

Cadiz, 7 (A. H.) — O submarino allemão que estava internado no porto de Cadiz, fugiu tomando rumo ignorado.

O sr. Dato declarou que as responsabilidades desta fuga vão ser apuradas.

O ministro dos negocios estrangeiros sr. Lema, declarou que foram retiradas do submarinos diversas peças imprescindiveis á navegação, e bem assim os canhões e explosivos.

Foram nomeados respectivamente, chefe do Arsenal, e commandante geral da base naval de Cadiz, o contra-almirante Gutierrez Rubalcabar, e o vice-almirante Arias Miranda, que amanhã tomarão posse dos seus cargos.

FOI CANTADA HONTEM, EM S. PAULO, UMA OPERA NACIONAL

São Paulo, (A. A.) — Hoje, no Theatro Municipal, repleto, com os seus logares disputados, reinando grande curiosidade, foi levada á scena, em primeiro logar, o poema tragico "Les Aveugles", versos de Jacques d'Avray e musica do maestro Gomes Junior.

O trecho literario do distincto poeta, cujo pseudonymo mal esconde o illustre politico e fino intellectual, agradou francamente, despertando palmas calorosas, sendo chamados autores e actores ao proscenio, que foram ovacionados.

O trecho musical tambem causou esplendida impressão. De estylo, não vulgar, mas cheio de attractivos e effeitos, essa representação, anciosamente esperada, foi coroada de inteiro successo, sendo applaudidos, principalmente o tenor Racket, os autores e o regente da orchestra, commendador Marinuzzi.

Gomes Junior já tem varias operas representadas com exito aqui e é o autor da opera intitulada "Dom Casmurro", recentemente concluida, cujo libretto é extrahido do romance de Machado de Assis.

Deante do successo de hoje, é possivel que o poema tragico seja repetido em recita extraordinaria na proxima terça-feira.

O COMMANDANTE MULLER DOS REIS EM VALPARAISO

Valparaiso, 7 (A. A.) — Teve significativas proporções o grande banquete que, no Club Union, foi hoje offerecido, pelo alto commercio chileno, ao commandante Müller dos Reis, enviado do Lloyd Brasileiro, aqui.

Entre outras pessoas, tomaram assento á mesa, além do homenageado, o commandante do vapor brasileiro "Cuyabá", toda a officialidade do mesmo barco, o ministro do Brasil, dr. Cardoso de Oliveira, e representantes do governo.

Foram trocados amistosos brindes, sendo lançada a idéa da creação, entre nós, de uma Camara de Commercio Chileno-Brasileira, tendo acceitação unanime.

E' possivel que, antes de partir, já o commandante Müller dos Reis deixe tudo perfeitamente feito para a installação da referida camara.

O RESULTADO DAS CORRIDAS DE HONTEM EM S. PAULO

S. Paulo, 7 (A. A.) — Realizaram-se hoje, com grande animação, as corridas do Jockey Club Paulistano, no prado da Moóca.

O resultado dos pareos foi o seguinte:

1º pareo — Laís e Quero Ver — Tempo, 81"; poules simples, 18$; duplas, 82$400.

2º pareo — Bella Vista e Dagor — Tempo, 104 1|2"; poules simples, 15$200; duplas, 37$800.

3º pareo — Sihueta e Tyranna. — Tempo, 103"; poules simples, 34$800; duplas, 21$600.

4º pareo — Artilheiro e Lago — Tempo, 103 1|2"; poules simples, 41$800; duplas, 146$600.

5º pareo — Arinna e Grognon — Tempo, 100 1|5"; poules simples, 39$800; duplas, 51$000.

6º pareo — Roseday e Feniano — Tempo, 109 1|5"; poules simples, 16$600; duplas, 118$600.

A raia esteve regular. O movimento total da casa de poules foi de 27:027$000.

DUAS CORISTAS DO SÃO JOSE' FAZEM UM "RÔLO"

A revista "Venus no Rio", que está sendo representada no S. José deu margem hontem, á noite, na rua do Senado a um quadro novo e inesperado. Terminada a ultima sessão no S. José, o pessoal debandou e duas coristas da companhia que ali trabalhou, por questões de amores foram-se atracar na quella rua.

Tabefe para cá, tabefe para lá, sua isso, sua aquillo, a policia do 12º interveio e levou as duas para a delegacia. São ellas Angelina Ferraz e Lucia Ferreira.

Na presença do commissario tudo acabou bem.

O uso do
Xarope GRINDELIA
de Oliveira Junior
acalma qualquer
TOSSE
Sendo completamente inoffensivo

ANGELINA QUEBROU A CABEÇA DA RICARDINA

Cesar Alves é um conquistador que tem brado de armas na zona da Lapa. Vivia ali com a Luciana Angelina, que houve delle dois filhos. Depois, o marmanjo passou-se para a Ricardina Antunes e arranjou mais um filho. Tornou a voltar para a primeira e ahi a causa complicou-se. Ricardina protestou e foi á Luciana que o homem era seu. Isto foi hontem, á noite, na rua de Santo Amaro, acabando o *rôlo* por Luciana arrumar uma garrafa de kerozene na cabeça da rival.

Cesar soube do facto, a aggressora foi para o xadrez do 13º e a victima medicou-se na Assistencia.

Ambas são portuguezas.

A EXPOSIÇÃO INDUSTRIAL DE S. PAULO

S. Paulo, 7 (A. A.) — Visitaram hoje a Exposição Industrial mais de dez mil pessoas.

E' provavel que nos ultimos dias funccione tambem á noite, afim de que os empregados no commercio e outras pessoas occupadas durante o dia, possam visital-a.

HYDROCELE

Cura radical, sem dor, sem operação cortante e sem privar o doente de suas occupações habituaes.

DR. LUIZ DE MARCUS — Uruguayana, 105: das 2 ás 4.

O ESPECTACULO DE HONTEM, NO MUNICIPAL, DE S. PAULO

S. Paulo, 7 (A. A.) — Assistiram ao espectaculo hoje no Theatro Municipal o dr. Altino Arantes, presidente do Estado, os secretarios, o dr. Washington Luiz, prefeito municipal e outras altas personalidades.

Foi representada, em 8ª recita de assignatura, a nova opera de Mascagni, "Lodoletta", que obteve grande successo. Caruso e Della Riza foram applaudidissimos.

Antes de ser representada a "Lodoletta", foi cantado o tragi-poema scenico, de Jacques d'Avray, musicado por João Gomes Junior.

ULTIMA HORA

Tenente-coronel José Basilio da Gama Villas Boas

Seus filhos, irmãos e mais parentes do tenente-coronel JOSÉ BASILIO DA GAMA VILLAS BOAS, communicam o seu fallecimento hontem á rua Maranguape n. 16: e convidam os seus parentes e amigos para o enterro que terá logar hoje, 8 do corrente ás 5 horas da tarde para o cemiterio de São Francisco Xavier, pelo que se confessam summamente gratos. (1257)

MINAS - RIO - S. PAULO

PORTO NOVO DO CUNHA, 4 de outubro (*Do correspondente*) — Attendendo a um amavel convite do digno inspector do trafego da Leopoldina Railway, em Christiano Mello, fui no dia 30 do mez passado, assistir á inauguração da estação de Mirahy, que, vem de ser completamente reconstruida.

Tive occasião de visitar os principaes pontos de Mirahy, importante districto do municipio de Cataguazes, que é um consideravel centro commercial e agricola onde existe elevadissimo numero de estabelecimentos commerciaes.

Nesse districto a exportação do café está extraordinariamente desenvolvida, elevando-se este anno a 100 mil saccas, seguindo-se a importante criação de gado vaccum e suinos.

Tambem fiz uma excursão á fazenda da Conceição, de propriedade do sr. Fortunato Alves Pereira, que se encontra situada a nove kilometros apenas da estação de Mirahy, e em terreno fertilissimo em que se colheram este anno mais de dez mil arrobas de café.

A cultura da canna de assucar e a criação de suinos tambem são consideraveis.

O edificio da séde da fazenda, que é de construcção moderna, acha-se circumdado por um bellissimo jardim em local tão pittoresco quanto arejado.

PONTE NOVA, 4 de outubro — (*Do correspondente*). — No dia 27 de setembro encerrou-se a terceira sessão do Tribunal do Jury, que funccionou desde o dia 17, sob a presidencia do juiz de direito da comarca, dr. Angelo Vieira Martins, sendo o Ministerio Publico representado pelo promotor de justiça dr. Luiz Martins Soares.

Pelo juiz Municipal dr. José de Paula Motta, foram apresentados para julgamento 20 processos.

Destes foram adiados, por diversos motivos, cinco em que são réos Antonio Raymundo e outros, José Gonçalves, Manoel Antonio Thomaz, Pedro Celestino Martins e João Pires.

Fora julgados os seguintes:

Dia 18 — José Raymundo dos Santos art. 330, paragrapho 4º, do Codigo Penal. Defendido pelo dr. Ayres do Couto, condemnado a 5 mezes.

Dia 19 — Antonio Raymundo Terra art. 303. Defendido pelo deputado federal Antonio Martins. Absolvido.

Dia 20 — João Clemente, art. 303. Defensor, dr. Pinto Coelho. Absolvido.

Dia 20 — Francisco Leonardo Lucas, art. 303. Defensor dr. Pinto Coelho. Absolvido.

Dia 20 — Joaquim Oliveira Machado, art. 303. Defensor, deputado Antonio Martins. Absolvido.

Dia 21 — Antonio Ferreira Martins, art. 356 e 358. Defensor, dr. Pinto Coelho. Condemnado a 5 annos e 10 mezes.

Dia 22 — Silvestre de Castro, art. 303. defensor dr. Pinto Coelho. Absolvido.

Dia 22 — José Antonio, art. 330, paragrapho 4 e 356, defensor, dr. Ayres do Couto. Condemnado a 3 annos e 6 mezes.

Dia 24 — José Manoel Gonçalves, art 297. Defensor dr. Pinto Coelho. Absolvido.

Dia 24 — Alcides Sette Bicalho, 304, paragrapho unico. Defensore, drs. Sette e dr. Pinto Coelho. Absolvido.

Dia 25 — João Gomes da Costa, José Agapito Maurien e Sebastião Augusto Mauricio. Defensor, deputado A. Martins, art. 294, paragrapho 1º, o primeiro absolvido os dois ultimos condemnados a 4 annos e 8 mezes.

Dia 26 — Altivo Antonio Ferreira, art. 294, paragrapho 1º. Defensor dr. Pinto Coelho. Absolvido.

dia 26 — Francisco da Cruz, art. 221, paragrapho 1º e 13. Defensor, dr. Pinto Coelho. Absolvido.

Dia 27 — Emilio Vieira de Souza, art. 294, paragrapho 2º. Defensores, A. Martins e dr. Miguel. Absolvido.

TABOCAS, 5 de outubro. (*Do correspondente*). — A indifferença da Secretaria do Interior deste Estado, está prejudicando á numerosas familias desta localidade, cujos filhos crescem sem o necessario rudimento da instrucção.

Existem neste logar perto de noventa meninos, cuja frequencia média na escola alcançava o numero sessenta.

Ha mais de um mez retirou-se com licença, a professora desta localidade, sem que o governo tenha providenciado para a sua substituição.

Parece-me que d. Ruth de Mello, habilitada e intelligente normalista, que aqui exerceu sua espinhosa profissão durante dez mezes, não mais voltará. E', pois, hora do sr. secretario do Interior designar outra professora que aqui venha ministrar os necessarios conhecimentos da instrucção primaria ás numerosas creanças de Tabocas.

PORTO NOVO DO CUNHA, 7 de outubro (Do correspondente) — A casa de caridade de São Vicente de Paulo, em Mirahy, fundada em 1915, prestou, durante um anno, grandes beneficios á população pobre do districto e arredores; mas por circumstancias imprevistas, viu-se obrigada a fechar suas portas até 1º de junho deste anno, epoca em que foi de novo aberta.

Acha-se ella situada em logar aprazivel e offerece aspecto agradavel aos visitantes. Compõe-se de duas enfermarias, uma para homens, com 8 leitos (enfermaria S. José), e outra para mulheres, contendo 6 leitos (enfermaria Sagrado Coração de Jesus) e dispõe tambem de uma sala de operações.

Foi fundada uma irmandade composta de 30 membros que tem a seu cargo a manutenção do Hospital. Cada membro concorre com joias mensaes; tem outros contribuintes de quantias menores.

O operoso deputado dr. Joaquim Ferreira da Costa Cruz apresentou este anno uma emenda no orçamento do Estado, consignando a quantia de 2 contos de réis ao hospital, auxilio valiosissimo que muito concorrerá para o progresso da casa de caridade.

Toda a população indistinctamente se interessa pelo desenvolvimento da instituição pia do logar, cada um contribuindo de boa vontade com o que pode; uns dão dinheiro, outros generos.

O Serviço medico do hospital é feito pelos clinicos do logar durante um mez cada um e os receituarios aviados nas pharmacias locaes pelo preço da factura.

O presidente da irmandade é tambem provedor da casa de caridade, e exerce tal cargo o humanitario medico dr. Justino Pereira, que é valiosamente secundado pelo secretario coronel Vieira Medina e Silva, pelo thesoureiro sr. Armenio de Freitas e pela mesa administrativa.

LIMA DUARTE, 21 de setembro — (Do correspondente). — O alistamento militar deste municipio, foi feito felizmente com todo o rigor. Embora não seja grande o municipio, o numero de alistados é superior a mil.

—:— A sociedade de Tiro local já tem um grande numero de socios. Deve chegar brevemente o instructor provisorio, que será o 1º tenente de atiradores Jesus de Oliveira. Todos aguardam anciosos a vinda do instructor. A sociedade de Tiro foi confederada recentemente, tendo tomado o n. 408.

O conselho director ficou assim constituido: Presidente, coronel Alfredo Catão; vice-presidente, coronel Jacintho Honorio de Paula; director do Tiro, Octacilio Almeida; secretario, Leonardo Baumgratz; thesoureiro, Lindolpho de Paiva.

—:— Encerraram-se os trabalhos da 3ª sessão do jury, tendo sido submettido a julgamento um só processo, em que era réo Manoel Satyro, incurso no art. 326, do Codigo Penal. O Tribunal foi presidido por delegação, pelo dr. Tancredo Alves, tendo servido de promotor "ad-hoc" o tenente Leonardo Baumgratz. A defeza foi feita pelo coronel Alfredo Catão.

S. LOURENÇO, setembro de 1917. Escrevem-nos:

"Mais uma vez, solicitamos de v. s. a fineza de publicar em seu conceituado jornal a reclamação dos habitantes das Aguas de S. Lourenço e dos doentes que constantemente procuram esta localidade, sobre a reconstrucção ou concerto da ponte que liga a estação da estrada de ferro ás fontes mineraes aqui existentes.

Não sabemos mais o que fazer para serem attendidos tão justos reclamos!

Parece incrivel que um governo como o de Minas, se conserve indifferente deante de um facto tão revoltante como esse,—de ficar uma localidade mineira, constantemente procurada por centenas de doentes, inhibida de os receber por falta de uma ponte!

Entretanto, se aqui residisse qualquer politiqueiro ou qualquer homem de valor pecuniario, que se impuzesse á sympathia publica, certamente já estaria a ponte, senão feita de novo, ao menos convenientemente restaurada!

Isto é uma vergonha!

O presidente da Republica, que actualmente se acha em Caxambú' (muito proximo daqui), e que é filho tambem desta zona sul-mineira, podia perfeitamente "de visu" verificar quanto é urgente e justa esta reclamação e, se quizesse, com um simples telegramma ou cartão de visita ao sr. Delphim Moreira, presidente de Minas, tudo conseguiria. Mas, quem terá o prestigio de conseguir de s. ex. tão grande serviço? O sr. Delphim, todos sabem, só pensa agora na sua futura vice-presidencia da Republica, e cogitar do concerto de uma ponte não é coisa digna da sua attenção... Tem bastante saude e não precisa de aguas mineraes e, se precisar, ha em Caxambú', Lambary e Cambuquira muitos palacetes para o receberem...

S. Lourenço é a estancia dos doentes de verdade, que não buscam diversões e que só querem se curar,—mas, ainda assim, mesmo modesta, merece alguma coisa.

Estamos certos de que esta reclamação não será tambem attendida; mas um dia ha de vir em que tudo se conseguirá.

A paciencia tem seus limites, e isto assim é que não póde continuar. — *Um aquatico*."

PELO TELEGRAPHO

BELLO HORIZONTE, 7 (A. A.)— Em reunião de hoje o directorio regional da Liga da Defesa Nacional, sob a presidencia do dr. Delfim Moreira, presidente do Estado, que communicou estarem organizadas as commissões municipaes em 80 municipios do Estado, ficou resolvido que se iniciassem conferencias publicas, convidando o ministro Pedro Lessa para realizar a primeira aqui.

O dr. Rodolpho Jacob fez varias propostas, relativas ás modificações da lei do sorteio militar, de modo a facilitar o serviço, justificando-as.

Pronunciou um eloquente discurso, demonstrando como Minas Geraes tem compartilhado no movimento civico verificado ultimamente em todo o Brasil.

O dr. Delfim Moreira nomeou uma commissão constituida dos drs. Carvalhaes Paiva, Affonso Penna Junior e Rodolpho Jacob, para dar parecer sobre o officio da Liga de S. Paulo, contendo uma indicação do dr. Carlos Botelho, ali approvada.

Por proposta do dr. Ernesto Cerqueira foi inserido na acta um profundo voto de pesar pela morte do dr. Carlos Peixoto.

—:— O dr. Mendes Pimentel e o sr. Carvalho Britto estão incumbidos de angariar donativos para a construcção de um mausoléo no tumulo do dr. Carlos Peixoto.

Estado do Rio

SANTA ISABEL DO RIO PRETO — (*Do correspondente*) — Decorreu a 21 do mez passado o quarto anniversario do infausto passamento do saudoso major Fernando Antonio Ferraz.

Em commemoração a essa data foi rezada uma missa, pelo padre Frayssé, a que assistiu grande parte da população.

—:— Foi hontem celebrada, nesta localidade, uma missa commemorando o setimo dia do fallecimento da sra. Iole Rossi, esposa do capitão Olicando de Araujo Leite.

—:— Já se acha nesta villa, o dr. Fernando Ferraz, clinico e conceituado chefe politico neste municipio.

—:— Tem sido alvo de acerrimas censuras o acto dos proprietarios das polveiras daqui para com os nossos poderes publicos. Talvez aos desdiculos descabidos e aos caprichos merecidamente censurados dos srs. proprietarios, Santa Isabel tenha uma funda lacuna no que diz ao seu embellezamento, por isso que parece não serão finalizados ainda neste anno os trabalhos de calçamento das nossas ruas principaes, em tão boa hora iniciados pelo digno presidente da Camara, coronel Carlos Ferraz.

—:— Fazem annos neste mez: a 16, senhorita Dagmar, a 27 a sra. Wuleana Ferraz, filha e esposa do dr. Fernando Ferraz.

—:— Acha-se enferma nessa capital a gentil senhorita Pequenina Pinto, distincta filha do pharmaceutico capitão Alfredo Pinto.

BARRA MANSA, 2 de outubro (*Do correspondente*) — Os coroneis José Carlos Vieira Ferraz, Nestor de Paula Coutinho e Quintino José de Medeiros acabam de receber, do secretario geral do Estado, o seguinte officio:

"Secretaria Geral do Estado do Rio de Janeiro e Nictheroy, em 29 de setembro de 1917. — Srs. José Carlos Vieira Ferraz, Nestor de Paula Coutinho e Quintino José de Medeiros, m. d. delegados da Assembléa de Lavradores, Commerciantes e Industriaes de Barra Mansa. Por ordem do exmo. sr. presidente, tenho a honra de accusar o recebimento de uma copia das deliberações tomadas pela Assembléa de Lavradores, Commerciantes e Industriaes que se reunira em Barra Mansa aos 9 do corrente, e communicar-vos que, com relação a ellas, já ordenei á repartição competente que providenciasse sobre o proseguimento das obras da ponte de Volta Redonda, tendo officiado ás autoridades federaes sobre os pontos relativos á Estrada de Ferro Oeste de Minas.

Quanto ao imposto de viação, esse assumpto está sujeito á esclarecida deliberação da Assembléa Legislativa.

Acceitae, nesta opportunidade, as seguranças de minha estima e consideração. — *J. Mattoso Maia Forte*."

—:— A grande campanha ultimamente desenvolvida pró-lavoura, pelos abnegados campeões Oscar Fontenelle e Pedro José da Rocha, começa a produzir os seus effeitos.

Para esta secção acceitamos todas as noticias de interesse geral que nos forem enviadas, ficando as mesmas sujeitas ao criterio da redacção.

CHRONICA ESPIRITA

O MOMENTO QUE PASSA

Uma das mais bellas missões, que o homem exerce na vida é, sem duvida, a de legislar para os seus semelhantes.

Quando, pois, é investido desse sublime dever, elle precisa elevar-se bem alto no seu senso moral, para que possa abranger todas as necessidades dos seus concidadãos, e lançar sobre os mesmos o amparo, o beneficio, o auxilio da collectividade, em prol da mesma, como éco de seus pensamentos e executor de sua vontade.

Tudo que contenha em si o cunho de superioridade, goza, desde logo, da approvação e sympathia de quantos, no seu foro intimo embora, se preoccupam com o bem geral e se interessam pela collectividade.

Os espiritas estão neste caso; e, talvez mais que nenhum outro, porque a luz da crença, que illumina os seus ideaes, lhes faz ver o direito mais justo e a justiça mais direita.

E' assim que se sentiram satisfeitos, ao ter conhecimento do projecto apresentado ao Senado, cogitando das creanças abandonadas, a quantos andam desviados pelas escolas do vicio e da ignorancia, nada produzindo em seu proveito proprio e tampouco em beneficio da sociedade.

Mas a nossa alegria se toldou, ao terminar a leitura do projecto do representante do Districto Federal.

S. ex. estatue a obrigatoriedade do ensino religioso.

Approvamos sem reserva o dispositivo, visto que, sem religião, sem uma crença ideal que alargue os horizontes do futuro, o ser vive num circulo vicioso e insustentavel.

E', pois, de alta conveniencia que esses entes abandonados, almas incultas e corações vasios, tenham uma taboa de salvação moral, que os sustente contra os vendavaes das proprias paixões, e quiçá do meio onde de novo terão de viver quando o estado lhes offerecer a liberdade para agirem por conta propria.

E' indispensavel mesmo offertar a esses espiritos em provação a segurança, a certeza da existencia de Deus, do seu amor por todas as suas creaturas, e a misericordia que se patenteia mesmo nas dôres amargas que nos envia.

Mas, seja-nos permittido perguntar ao illustre senador fluminense: qual é a religião a que se reporta o seu projecto?

S. ex., natural e logicamente, nos responderá com toda a convicção e desejo de acertar: A religião Christã! — Perfeitamente.

Mas... tudo tem um *mas*, nesta vida. Quem a vae administrar a essas creanças?

Serão os sacerdotes romanos, as irmãs de caridade, os pastores protestantes?

Acreditamos que não, porque: os primeiros apenas lhes podem offertar um cathecismo archaico e ensinos contraproducentes ao pensamento do legislador; os segundos, com a Biblia nas mãos, rigidos e frios, não podem modelar os corações desses infelizes de modo que a crença lhes amenise as agruras da vida, e lhes offereça a certeza de uma felicidade real, immorredoura, como coroamento de seus esforços, de sua perseverança no bem, recompensa natural de seus meritos e virtudes.

Nenhum desses credos possue o ideal do que carecem esses infelizes. A adopção desse artigo collocará portanto a consciencia do legislador em uma posição embaraçosa.

Primeiro, porque para que elle seja approvado terá de rasgar a mais bella pagina do Estatuto fundamental da Nação — a liberdade de crenças.

Segundo, porque elle terá a certeza de ser seu desejo falseado e o seu pensamento invertido.

Qualquer dessas seitas apenas terá uma preoccupação — obter adeptos para o seu credo, escravisar consciencias ao seu interesse.

A religião não passará, portanto, de um simulacro, no fundo do qual está o egoismo de uma parte, em desproveito do todo.

Não podemos assim, deixar sem reparo tal facto, mesmo porque, adoptar esta ou aquella seita em desproveito de outras, é uma flagrante injustiça que os legisladores não approvarão.

Que se preoccupem, pois, com um professorado habilitado, com uma administração séria, honesta; que sejam adoptados os livros de moral universal, taes como o "Caracter", o "Poder da Vontade", o "Dever", de Samuel Smiles, isto é: que se ensine a esses infelizes as regras seguras do cumprimento do dever, o modo porque se devem conduzir na sociedade, e os grandes exemplos de quantos se fizeram pela sua perseverança, pelas energias de seu espirito. Então formada a base da moral no conhecimento daquelle direito christão — não fazer a outrem o que não desejamos que se nos faça — a crença virá por fim, e o alumno de tão util instituição a saberá escolher mais tarde, livremente, conscienciosamente, sem a tutela de quem quer que seja, sem o estrabismo desta ou daquella seita, que em logar de conduzir o homem a Deus, mais delle o afasta.

O alumno, diziamos, saberá escolher a religião que mais lhe falle ao sentimento, que mais o eleve no seio da creação, que mais lhe patenteie Deus, na grandeza da sua obra, na sublimidade da sua perfeição, no seu Amor infinito.

Ignacio Bittencourt.

THEATROS - MUSICA - CINEMAS

CARTAZES DO DIA

THEATROS

CARLOS GOMES — "Matei o bicho" (revista). A's 7 3|4 e 9 3|4.
LYRICO — "Rigoletto" (opera). A's 8 3|4.
PALACE — "Virgem louca" (drama). A's 8 3|4.
PHENIX — Espectaculos de Cardo Charlot. A's 8 e 10.
REPUBLICA — Espectaculo da companhia equestre Manetti. A's 8 3|4.
RECREIO — "Novo mundo" (revista). A's 7 3|4 e 9 3|4.
S. JOSE' — "Venus no Rio" (revista). A's 7, 8 3|4 e 10 1|2.
S. PEDRO — "O pello do guarda" (vaudeville). A's 7 3|4 e 9 3|4.
TRIANON — "A rainha dos apaches" (peça policial). A's 8 e 10.

* * *

CINEMAS

AVENIDA — "Oliver Twist" (drama).
AMERICANO — "Sangue azul" (drama) e "Sancção suprema" (drama).
BOULEVARD — "Judex" (drama) e "Ousadia yankee" (drama).
CINE PALAIS — "Garçon de hotel" (comedia) e "O que se escreve fica" (drama).
IDEAL — "Romeu e Julieta" (drama) e "Perigo amarello" (drama).
IRIS — "Judex" (drama); "O pequeno heroe" (drama) e "Os perigos do serviço secreto" (drama).
MATTOSO — "A batalha do Trentino" (documentario); "O pirata submarino" (comedia) e "A mulher lobo" (drama).
ODEON — "Maciste" (drama).
PATHE' — "Portugal na guerra" (documentario) e "O coração espesinhado" (drama).
PARISIENSE — "O preço do orgulho" (drama).
PARIS — "O que se escreve fica" (drama); "Braço é braço" (comedia) e "Caprichos da sorte" (drama).

* * *

RECLAMOS

THEATROS

LYRICO — A companhia lyrica popular, que fez esgotar as lotações do Lyrico sabbado e hontem, canta hoje o "Rigoletto", de Verdi, opera que agrada incondicionalmente a toda a gente. O "Rigoletto" é cantado pelos artistas Cacioppo, Narcizo Del Ry, F. Federici, Mario Pinheiro, R. Agozzino, etc. A temporada no Lyrico, que vae correndo ainda com maior enthusiasmo que no Republica, promette assim prolongar-se. Para amanhã está annunciada a "Gioconda", de Ponchielli, fazendo a protagonista a festejada cantora Adelina Agostinelli.

RECREIO — E' positivo o successo da revista "Novo Mundo", levada á scena pela primeira vez, no sabbado. A interessante peça possue todos os matadores como se costuma dizer em linguagem theatral. Está feita com muito espirito e sem pornographia. A musica do maestro Julio Cristobal é toda ella deliciosa. Quanto ao desempenho a companhia Henrique Alves caprichou o mais possivel, tendo os artistas tirado todos grande partido dos seus respectivos papeis. A comperagem da peça está está entregue aos artistas João Silva e Salles Ribeiro que trazem a platéa em constante hilaridade.

PALACE — A companhia dramatica de S. Paulo, que tanto successo tem alcançado no Palace, interpretará hoje a esplendida peça de H. Bataille "Virgem Louca" em que Italia Fausta tem um magnifico trabalho. Amanhã teremos ali a peça de A. Peres, extraida do romance de Camillo Castello Branco "Amor de perdição" e brevemente irá "Mestre" de Forjas".

PHENIX — Uma noticia desagradavel para os frequentadores do lindo theatro da rua Barão de S. Gonçalo: a "troupe" Cardo as Charlot, cujos trabalhos têm feito tão grande successo, dá esta semana os seus ultimos espectaculos. Para hoje a empresa organizou um magnifico programma e aquelles que ainda não foram ao Phenix ver o Carlitos que aproveitem.

TRIANON — "A rainha dos apaches", a interessante peça do genero policial, de Henri Crookes, que Portugal da Silva verteu para o portuguez, vem sendo representada ha alguns dias para uma platéa elegante e numerosa. Não obstante isto, a companhia Leopoldo Fróes vae retiral-a do cartaz, dando hoje as ultimas representações.

REPUBLICA — Se as tres enchentes colossaes que apanhou o Republica nas tres primeiras funcções e os applausos conquistados pelos artistas confirmam o reclame de que vem precedida a companhia Manetti, nada mais precisa o publico para ir assistir ás suas magistraes funcções. Hoje realizam-se as estréas da bailarina hespanhola Tita Queirolo e do "tony" mundial Verdaguer, que chegaram pelo vapor francez "Niger".

S. PEDRO — A companhia Alexandre Azevedo annuncia para hoje, definitivamente, as ultimas representações do engraçadissimo vaudeville "O pello do guarda", em que Antonio Serra tem uma excellente creação no papel de "Panachot".

S. JOSE' — Continúa a ser representada com grande successo neste popular theatro da praça Tiradentes a espirituosa revista "Venus no Rio", em que Alfredo Silva e João de Deus têm um trabalho hilariante nos papeis de "Tiburcio Caipora" e "Praxedes", respectivamente.

CARLOS GOMES — Vem agradando enormemente a revista de A. Tavares, "Matei o Bicho", que ante-hontem subiu pela primeira vez a scena no Carlos Gomes. Os scenarios com que a empresa dotou a nova revista, são esplendidos, sobresaindo o quadro do "Jogo Franco", que foi pintado por Mario Tullio. Hoje e todas as noites teremos "Matei o Bicho" que tem a abrilhantal-a o concurso de Carmen del Villar.

* * *

CINEMAS

ODEON — Todos estão lembrados do extraordinario successo alcançado, precisamente nas télas do Odeon, pelo film "Maciste", uma das producções cinematographicas mais perfeitas que temos visto. Por aquella época, a Companhia Cinematographica Brasileira, que então explorava aquella elegante casa de espectaculos, recebeu innumeros e instantes pedidos para uma "reprise" da sensacional pellicula. Só agora foi possivel ir ao encontro dos desejos dos frequentadores do Odeon, pois a Companhia Brasil Cinematographica, a partir de hoje até quarta-feira, fará exhibir "Maciste", cujo successo vae ser de novo extraordinario.

CINE-PALAIS — Neste luxuoso cinematographo, cuja empresa evidencia sempre o firme proposito de proporcionar á sua elegante platéa os melhores espectaculos de cinematographia, começa a ser exhibida uma pellicula do famoso comico americano Charlie Chaplin. O Carlito reapparecerá ao publico do Cine, interpretando "Carlito, garçon de hotel", uma jocosa comedia, cheia de scenas impagaveis. Figura tambem no cartaz um primoroso drama, com a novidade de ser interpretado por uma artista nossa desconhecida. O drama reproduz uma pungente pagina de amor, e sua protagonista é Suzanne Delvé.

AVENIDA — E' de poucos dias o extraordinario successo de Maria Doro n'"A chibata". A empresa do Avenida recebeu mesmo immensos pedidos para uma "reprise" da empolgante pellicula da Lasky; como, porém, não lhe é possivel satisfazer já esse pedido, a empresa do Avenida resolveu adeantar a exhibição de um novo film, interpretado por aquella formosa "estrella" da Paramount. Este film, que se intitula "Oliver Twist", é a reproducção do celebre romance do mesmo titulo, de Charles Dickens, uma primorosa producção da Paramount, de preço elevadissimo. Maria Doro apparecerá á elegante platéa do Avenida, num delicioso "travesti" de garoto da City.

PATHE' — Este elegante cinematographo começa a exhibir hoje um film patriotico, de grande actualidade, cuja "avant-première", ha poucos dias offerecida á imprensa, deixou a mais viva e enthusiastica impressão. Reproduz elle diversas scenas do exercito portuguez em campanha. Por elle terá o espectador uma noção exacta do valor da cooperação dos valorosos soldados da Republica irmã ao lado dos seus alliados, sob o commando do general Tamagnini. Desde os detalhes preliminares para as grandes evoluções de guerra até ao intenso bombardeio das linhas allemães, podemos comprehender porque o exercito portuguez se impoz á admiração do mundo, admiração que o "Times" resumiu neste conceito: "O unico defeito que se lhe póde notar é um excesso de ardor temerario na investida". O sensacional film está dividido em duas partes. Completa o programma o drama em tres actos "O coração espezinhado".

PARISIENSE — Carlyle Blackwell o querido actor da platéa do Parisiense, reapparece hoje, na téla deste cinematographo, interpretando uma duplo papel. Blackwell é o protagonista do intenso drama em cinco actos cheios de imprevistos "O preço do orgulho", em que elle encarna ao mesmo tempo os papeis de David, o homem honrado, e William, o chefe dos ladrões. Além desse film, será exhibida uma espirituosa comedia americana.

IDEAL — Este querido cinematographo da rua da Carioca, que acaba de alcançar magnifico sucesso com o programma cujas ultimas exhibições tiveram logar hontem, annuncia para hoje uma "réprise" sensacional. No seu "écran" reapparecerá a notavel artista Theda Bara na emocionante tragedia de amor "Romeu e Julieta", sete actos de intenso soffrimento, editada pela Fox. Além dessa pellicula que por si só constitue um grandioso espectaculo, a empresa M. Pinto incluiu no programma de hoje os dois ultimos episodios do sensacional cine-drama de aventuras policiaes "O perigo amarello", cujas scenas empolgantes vêm prendendo ha tempos a attenção dos espectadores.

IRIS — A empresa J. Cruz Junior começa a proporcionar hoje aos innumeros frequentadores do seu querido cinematographo mais um excellente espectaculo: terão inicio no Iris as exhibições de "A descoberta de Joanico" e "O segredo de Jacqueline", respectivamente nono e decimo episodios do sensacional cine-folhetim "Judex", cujas scenas se tornam cada vez mais empolgantes. Figuram ainda no cartaz "O pequeno heroe", um emocionante drama em tres actos, e "Os perigos do serviço secreto", film de grande sensação.

PARIS — Este popular centro de diversões da praça Tiradentes offerece hoje aos seus "habitués" mais um excellente programma novo, no qual figuram as pelliculas "O que se escreve fica", intenso drama de amor em cinco longos actos; "Braço é braço", engraçadissima comedia em dois actos, da Keystone, e "Caprichos da sorte", o vigoroso drama realista da Paramount, em seis actos, de que são protagonistas Cleo Ridgley e Wallace Reid, acaba de ser exhibido no Avenida com extraordinario exito.

BOULEVARD — Este querido cinematographo de Villa Isabel vae proporcionar hoje aos seus innumeros frequentadores mais um sensacional programma, composto de duas peliculas de grande successo: "Judex", intitulado os subterraneos do "Chateau Rouge", e o sensacional "Ousadia Yankee", interpretado por Ethel Clayton e Montagu Love.

AMERICANO — Este querido cinema de Copacabana, que exhibe os films "Sangue azul", empolgante drama da Fox, e "Sancção suprema", outro drama de intensa emoção, da Paramount.

MATTOSO — Hoje e amanhã este procurado cinematographo da praça da Bandeira exhibirá um magnifico programma, que consta dos films "A batalha do Trentino", um dos mais sensacionaes films de guerra vindos ao Rio, reproduzindo a gigantesca luta entre austriacos e italianos, "O pirata submarino", engraçadissima comedia por Syd Chaplin, e "A mulher lobo", violento drama de paixão.

* * *

VARIAS NOTAS

"O DEPUTADO INDEPENDENTE" — Assim se intitula a comedia de Charles Roquette e Alvaro Lima, que será amanhã representada no S. Pedro, pela companhia Alexandre Azevedo.

Peça espirituosa, com a sua acção em uma provincia portugueza, onde os maioraes se reunem na pharmacia do logar, para discutir a politica e a vida alheia. "O deputado independente" tem a seguinte distribuição:

Carlos, Alexandre Azevedo; Virgolino, A. Serra; Friss, Ferreira de Souza; Dr. Sabido, Luiz Soares; Costa, Cezar de Lima; Prior, A. Sampaio; Telles, José Soares; Bentes, Mario Pedro; Apolinario, Oscar Soares; Fróes, J. Pinheiro; Ascenção, Nilo de Araujo; Isabel, Cremilda de Oliveira; Casimira, Judith Rodrigues; Maria Joanna, Adelaide Coutinho; Dulce, Mariquinhas, Virginia Lazaro; Custodia, Julieta Pinto.

FESTIVAL ARTISTICO — Realizam, no dia 23 do corrente, no São José, o seu festival artistico os actores João de Deus e J. Mattos, dois bons elementos da companhia nacional daquelle theatro. Será representada a victoriosa burleta carnavalesca "Dansa do velho", em que diversos artistas tem magnificos papeis. Haverá ainda uma conferencia humoristica, sobre "O desenvolvimento da humanidade", feita por João de Deus.

"O RIO EM CAMISOLA" — Está marcada para segunda-feira, 11 do corrente, no S. José, a "première" da revista "O Rio em camisola", original de Carlos Cavaco, musica do maestro Adalberto de Carvalho, cuja "comperagem" está confiada aos actores Alfredo Silva e João de Deus.

CANÇÕES PORTUGUEZAS — Foi uma bella noite a de hontem, no S. José. A actriz Adelina Abranches apresentou a canção da alma, a belleza e o mimo da vida das terras e da gente de Portugal, cantando as canções portuguezas. Foi um successo. Depois Alexandre Azevedo cantou com Cremilda de Oliveira. E o numero tornou-se assim mais interessante ainda. Pois os frequentadores do alegre e popular theatro S. José vão ter ensejo de ouvir as "Canções Portuguezas" pelo impeccavel actor Alexandre Azevedo e pela intelligente actriz Cremilda de Oliveira. Será na noite de 29 do corrente quando as actrizes Beatriz Martins e Candida Leal realizam a sua "serata d'onore". Alexandre Azevedo e Cremilda de Oliveira gentilmente se prestam a cantar algumas canções portuguezas, naquella noite, como homenagem e solidariedade artistica ás duas artistas que realizam a sua festa.

* * *

PHENIX — CASINO THEATRO — Empresa DJALMA MOREIRA

Empresa V. Riva & C.

AINDA HONTEM EM PLENO SUCCESSO! SE VENDERAM TODOS OS LOGARES DO THEATRO MAIS DE MIL PESSOAS SE RETIRARAM SEM CONSEGUIREM VER O CELEBRE CARLITOS

Ultima semana de espectaculos de CARLITOS

Celebre comico inglez do "Studio Film"

A's 8 e 10 HORAS, 2 ESTRÉAS 2

Os campeões do BOX

— JEMMY E ROLLAND —

Num match de BOX a VALER e do sketch em 2 quadros

CARLITOS é convidado ao five-o-clock-tea

Meia hora de riso constante.

Quinta-feira, 11 — Penultima matinée — Bilhetes desde já á venda.

CINE BOULEVARD

Boulevard 28 de Setembro 163 — Propriedade de N. Jardim

— HOJE e AMANHÃ —

ETHEL CLAYTON e MONTAGU LOVE

Serão os heróes da téla no grandioso drama em 5 partes da BRADY-FILM.

Ousadia Yankee

E

JUDEX

8º episodio — Um dos mais bellos — "OS SUBTERRANEOS DO CHATEAU ROUGE."

(J. 1198)

CINEMA AMERICANO (COPACABANA)

Hoje — Mais um dia de grande successo, mais um espectaculo sensacional, mais um programma arrebatador, como só o Americano sabe confeccionar: 2 films magestosos, merecendo especial menção o empolgante film dramatico "Sangue Azul", sublime concepção cinematographica, da Fox Film, a fabrica da moda e o arrebatador film da D'Luxo, "Sancção Suprema", films estes em 11 actos maravilhosos.

Quarta-feira — Dia chic — dedicado ao mundo elegante de Copacabana, 2 maravilhas cinematographicas "O Cobarde", e "O Marido da India", pelo grande artista "D. Farnum".

CINEMA MATTOSO (Praça da Bandeira)

HOJE — HOJE — A's 7 horas da noite

A batalha do Trentino (8 partes)

A MULHER LOBO (3 partes)

PIRATA SUBMARINO (1 partes)

DEPOIS DE AMANHÃ TELEPHONE DA MORTE E CLARÃO DENUNCIADOR

HOJE — Continuação do grande successo da celebre "danseuse à transformation"

Silvett Montecario

— NO —

CABARET RESTAURANT DO INTERNACIONAL CLUB

Ex-Palace-Club

—40—RUA DO PASSEIO—40—

Sob a direcção do inimitavel cabaretier ANDRE' DUMANOIR, unico na AMERICA DO SUL, se exhibirão artistas de reputado valor.

PROGRAMMA SEM RIVAL

Elegante corpo de bailes. Esmerado serviço de restaurant sob a competente gerencia de A. SOLARI CRESPI

Cozinha internacional

AU PALAIS ROYAL

Inicia seu desconto annual de 20 % em todos os artigos no dia 10 do corrente.

Grandes saldos em vestidos, blusas, tecidos seda e algodão, chapéos, roupa branca, etc.

"O ABECÊ"

Interessante em suas diversas secções, o primeiro numero do "Abecê", publicado ante-hontem, orgão dos alumnos da classe média do Gymnasio Brasileiro.

E a meninada assim nos dirigiu o nascente jornalzinho: — Ao querido "Correio da Manhã".

A falta de fome nas creanças e as doenças intestinaes produzem anemia e graves desarranjos

Declaro que meu filho, depois de ter sido, durante 11 annos, uma creança forte e sadia, começou a soffrer dos intestinos e inappetencia. Tinha continuadamente diarrhéa, só podendo alimentar-se com leite e carnes brancas, porém mesmo esses alimentos tomava obrigado. Emagreceu e ficou muito pallido. Caminhava curvado, não brincava, emfim, um estado que inspirava tristeza. Continuando sempre os desarranjos intestinaes, minha senhora, depois de fervorosa prece, resolveu medicar o menino com um remedio que ha muito tempo lhe aconselharam suas amigas, o IODOLINO DE ORH. Sem dizer a ninguem, suspendeu todos os medicamentos e começou a dar exclusivamente o IODOLINO. Os resultados foram tão admiraveis, que o proprio medico, ao ter conhecimento, ainda duvidava. Meu filho, em duas semanas, era completamente outro, e agora, dois mezes depois de começar o uso do IODOLINO, está bom, forte e como nunca esperava tornal-o a ver.

Abençoando o extraordinario remedio que salvou nosso filho, desejamos publicamente mostrar nossa gratidão.

João Pereira [illegible]

Negociantes de fazendas.

Bahia, 15 [illegible] 1912.

Em todas as drogarias e pharmacias — Agentes: SILVA GOMES & C. — S. Pedro 42 — Rio.

UM CRIME MYSTERIOSO

O exame da ossada da fazenda do Engenho Novo

A policia não conseguiu ainda desvendar o mysterio que envolve o crime de que foi victima o carvoeiro Domingos Antunes, facto de que largamente nos temos occupado. O accusado desse crime, interrogado varias vezes, acabou por declarar que havia enterrado a sua victima na fazenda do Engenho Novo, onde a policia, foi arrecadando uma ossada que foi enviada a exame no Gabinete Medico. Os drs. Miguel Salles e Couto, encarregados do exame da ossada em questão enviaram hontem ao delegado Severo Bomfim o resultado do exame da mesma.

Concluem os referidos medicos:

"A ossada de que trata este relatorio estava incompletamente [illegible], quasi á flor da terra, na Fazenda do Engenho Novo.

Consta de 43 ossos, sendo: 39 inteiros e 4 em pedaços. Além disto, tambem, um casco de solipede (burro ou cavallo), no qual está cravada uma ferradura.

A maior parte daquelles ossos é representada por costellas, estas em numero de 30, das quaes 4 em pedaços, todas ellas muito largas (algumas attingem a 12 centimetros), apresentando uma goteira na metade anterior da face externa, em cuja parte superior existem tuberculos e depressões destinadas ás inserções musculares.

Ha, entre esses ossos, tres vertebras, das quaes duas têm o corpo meio queimado.

As apophyses espinhosas destas vertebras têm 14, 16 e 17 centimetros de extensão, o que contrasta com os corpos respectivos, os quaes são demasiadamente curtos.

Encontra-se, egualmente na ossada referida, um osso longo, prismatico, tibia triangular na parte anterior, apresentando uma espinha muito saliente na citada secção, duas tuberosidades lateraes, na epiphyse inferior, onde ha duas profundas cannelluras ou chanfraduras e uma fosseta digital na tuberosidade anterior da epiphyse superior.

Afóra o tibia, existem mais 4 ossos longos, dois, mais ou menos, cylindricos e com a fórma de uma pyramide superior, invertida, os quaes apresentam os caracteres dos tres metatarsianos e do metacarpiano mais volumoso dos solipedes.

Observa-se ainda os ossos que constituem a região digitada dos solipedes: phalange, phalangina e phalangeta ou phalange ungueal, representados na photographia junto (a phalange ungueal está fóra do casco), a qual só por si suppre qualquer caracterisação anatomica.

Restam, finalmente, dois pequenos ossos que apresentam os caracteres do pisiforme e do uniciforme do corpo dos solipedes."

Termina o laudo com o seguinte parecer:

"A ossada examinada é de um solipede, seguramente de burro ou de cavallo."

Aperitivo-estomacal moderno, radio-activo, tonico fortificante. — Bebida deliciosa. — Meia hora antes das refeições abre o appetite, conserva a juventude e dá resistencia aos velhos. — Tres calices todos os dias e o milagre se fará em pouco tempo. — Nos bars, confeitarias, cafés, botequins, armazens. — Tome pela do que é delicioso!

Depositarios: Monrão & C., rua do Rosario, 133. Concessionarios: Coutinho Neves & C., rua Buenos Ayres, 96.

MASSA DE TOMATE — A melhor é a da Companhia Manufactora de Conservas Alimenticias.

Quem quizer ter sempre as ultimas novidades é só na casa Braz Lauria, agente geral da ATLANTIDA.

78, RUA GONÇALVES DIAS, 78 — Entre Ouvidor e Rosario

CINEMA IDEAL

RUA DA CARIOCA N. 60 E 62 — PROPRIETARIO, M. PINTO — TELEPHONE CENTRAL 1037

HOJE — Espectaculos de arte, maravilha e deslumbramento — HOJE

A REPRISE MAIS SENSACIONAL DA EPOCA E O EMOCIONANTE FECHO DE UM CINE-ROMANCE POLICIAL!...

Todos conhecem de sobra a exhuberancia do assumpto, a arte e o luxo que a grande fabrica FOX FILM sabe imprimir aos seus trabalhos... Nenhum, porém, em cuidado e riqueza póde-se comparar á magistral obra prima que hoje apresentamos em uma reprise desejada, exigida, tendo como irreprehensivel protagonista a perturbadora actriz

THEDA BARA

a qual, com aquella arte e graça que formam os seus encantos, representará a vigorosa tragedia do celebre escriptor SHAKESPEARE.

ROMEU E JULIETA

A PREÇOS COMMUNS

Sete partes de soberba riqueza scenica, de FOX FILM — Uma evocação historica que predominou diversas gerações — Um romance popular que representa o mais vivo culto do amor, da paixão e da dedicação. O sacrificio sublime dos verdadeiros amantes que sabem soffrer unidos e unidos morrer.

Comparsaria numerosa, e a grandeza palaciana dos antigos potentados. Emfim, uma maravilha sem egual!...

No mesmo programma — A conclusão do impressionante e apreciado cine-romance policial americano

O PERIGO AMARELLO

15ª e 16ª e ultimas séries, sob a suggestiva denominação

O RAIO DA MORTE e O ULTIMO ESFORÇO

Duas longas partes cada uma

As derradeiras resistencias e artificios de ALI SHING que, serena e impavidamente, desafia os seus inimigos. A louvavel porfia de Errol Manning que declara luta de morte ao seu terrivel e valente adversario e as finaes recompensas!...

QUINTA-FEIRA — O notavel actor americano que melhor sabe encarnar a perversidade e o cynismo — STUART HOLMES — No estupendo trabalho dramatico — O DESAMPARADO — Cinco artisticas partes, de FOX FILM.

R. 1243.

TRIANON — Companhia Leopoldo Fróes

O PONTO CHIC DA ELITE CARIOCA

HOJE — SEGUNDA-FEIRA, 8 — HOJE

A'S 8 E A'S 10

(ULTIMAS REPRESENTAÇÕES)

A maior e a mais attraente novidade da época! A peça policial de grande espectaculo, em 4 actos, original de Henri Crookes, traducção de Portugal da Silva:

A RAINHA DOS APACHES

Max, apache de casaca, LEOPOLDO FRÓES.

AVISO — Previne-se ao publico que a scena final do 2º acto passa-se, completamente, ás escuras, afim de que não se desvende o truc do ladrão.

AMANHÃ: — *Matinée, ás 4 horas.*

A seguir — O vaudeville em 3 actos — "Champignol á força".

Em ensaios — SOL DO SERTÃO, original de Viriato Corrêa.

PARISIENSE

O ponto chic da sociedade carioca

EMPRESA GUSTAVO SENNA — Av. Rio Branco, 179 — Tel. 368 C.

HOJE — UM DRAMA CREADO POR — HOJE

CARLYLE BLACKWELL

o artista que faz, ao mesmo tempo, os papeis dos DOIS IRMÃOS: David, o homem honrado — William, o chefe dos ladrões

No impressionante FILM

O PREÇO DO ORGULHO

5 partes cheias de imprevisto e emoção

Além deste FILM, que por si só vale por um programma, tal o entrecho romantico e o trabalho de Carlyle Blackwell, fará parte do programma

Uma escolhida comedia americana

Horario: 1 hora — 2,20 — 3,40 — 5 horas — 6,20 — 7,45 — 9,10 e 10,30

Quinta-feira — ALICE BRADY no film MATERNIDADE

THEATRO MUNICIPAL

Concessionario: WALTER MOCCHI

Anna Pavlowa

A Companhia Bailados Anna Pavlowa, tendo adiado a sua vinda ao Rio de Janeiro para a temporada do anno proximo, roga-se aos Srs. assignantes virem retirar a importancia das assignaturas pagas, na bilheteria do Theatro, das 10 horas ás 5 da tarde. (S 1164)

THEATRO MUNICIPAL

— — Concessionario WALTER MOCCHI

3 Récitas de despedida

da Grande Companhia Lyrica do Theatro Colon de Buenos Aires, e do divino cantor

ENRICO CARUSO

NA SEGUNDA DEZENA DESTE MEZ

Manon Lescaut	Marouf	Carmen
Opera em 4 actos, maestro PUCCINI com CARUSO	Grandiosa opera-comica baile, em 5 actos do maestro Henry Rabaud	Opera em 4 actos, de BIZET, com CARUSO

-- Preços annunciados --

Cinema IRIS

Empresa *J. Cruz Junior* — Rua da Carioca ns. 49 e 51

JUDEX

apresenta hoje 2 EPISODIOS

A descoberta de Joanico (9º)

O Acaso leva-o até junto do avô!...

O segredo de Jacqueline (10º)

Lindo romance de amor que se desenrola no silencio da téla.

Mas este *formidavel programma* tem mais:

O pequeno heroe

Um romance em 3 partes — Um drama empolgante — Scenas bellas — Momentos sublimes.

E não é só isso... Ha ainda extra na matinée:

Os perigos do serviço secreto

Em que se desdobram scenas de um grande *drama policial.*

ASSIM SÃO 3 FILMS, MAS 3 FILMS DE VERDADE, FORMANDO UM SO' ESPECTACULO!

QUINTA-FEIRA — — — — — 11 DE OUTUBRO

CIVILISAÇÃO

O grande film. — O maior successo deste anno — Orchestra especial com cantos do proprio film.

ATTENÇÃO!! — Devido a difficuldades de desembarque, sómente no dia 18 começaremos a exhibir o grande film em séries: "O FANTASMA PARDO" — protagonista o celebre ROLLEAUX.

THEATRO LYRICO

EMPRESA JOSE' LOUREIRO

Companhia de opera lyrica italiana, da qual faz parte ADELINA AGOSTINELLI

Direcção do maestro Di Angelis

Hoje — Hoje

-- A's 8 3|4 --

A opera em 4 actos, do maestro VERDI

RIGOLETTO

Cantada por Caciopp — Narcizo Del Ry — F. Federici — Mario Pinheiro — R. Agozzino, etc.

Amanhã — A's 8 3|4 — GIOCONDA

Protagonista — AGOSTINELLI

PREÇOS: Frizas, 20$; camarotes, 15$; fauteuils e varandas, 3$; galeria numerada, 1$500. (R 1245)

Palace Theatre

EMPRESA JOSE' LOUREIRO

Companhia Dramatica de S. Paulo de que faz parte a eminente actriz brasileira ITALIA FAUSTA

Hoje — Hoje

-- A's 8 3|4 --

Ultima representação da bellissima peça em 4 actos de HENRY BATAILLE

VIRGEM LOUCA

Fanny Armaury — ITALIA FAUSTA

Tomam parte os principaes artistas da companhia.

Preços: — Frizas, 20$; camarotes, 15$; cadeiras de 1ª, 3$; balcão e cadeiras de 2ª, 2$; e geral, 1$000.

Amanhã — A's 8 3|4 — AMOR DE PERDIÇÃO. (R 1245)

Theatro Recreio

EMPRESA JOSE' LOUREIRO

Companhia de Operetas e Revistas — Direcção Henrique Alves

Hoje — Hoje

—A's 7 3|4 e ás 9 3|4—

ESPECTACULOS POR SESSÕES

Representações da apparatosa revista em 2 actos e 7 quadros, original de Salvilius e Octasil, musica de Julio Cristobal.

NOVO MUNDO

Theatro & Sport e soprano ADRIANA NORONHA

Cabanas — JOÃO SILVA; Fabio — SALLES RIBEIRO

Brilhantissima apotheose de JAYME SILVA — Scenarios novos e deslumbrantes.

Mise-en-scène de HENRIQUE ALVES — Direcção musical de JULIO CRISTOBAL.

Preços: — Camarotes e frizas, 15$; cadeiras de 1ª, 3$; cadeiras de 2ª, 2$; numeradas, 1$ e geraes, 1$000.

Amanhã — A's 7 3|4 e 9 3|4 — NOVO MUNDO.

A seguir — AMORES DE TRICANA. (R 1245)

Theatro Republica

AVENIDA GOMES FREIRE

- Foureaux Manetti -

Com a sua Exposição Zoologica

HOJE, ás 8 3/4 da noite, HOJE ESTRÉARA'

HYENA RAIADA DA AFRICA

COM O URSO

— RUSSO DA SIBERIA —

TODAS AS NOITES NOVOS NUMEROS

Quinta-feira, 11 de outubro

MATINÉE

NESTES DIAS ESTREAM NOVOS ARTISTAS VINDOS DA EUROPA

(R 1241)

S. JOSE' — EMPRESA *Paschoal Segreto*

Companhia nacional fundada em 1 de julho de 1911 — Direcção scenica do actor Eduardo Vieira — Maestro da orchestra José Nunes.

A MAIS COMPLETA VICTORIA DO THEATRO POPULAR

HOJE ---:--- HOJE

8 DE OUTUBRO DE 1917

3-- SESSÕES -- 3

— A's 7, 8 3/4 e 10 1/2 —

A revista de maior successo das actualmente em scena

VENUS NO RIO

Hilariante desempenho dos compéres Tiburcio Caipóra, ALFREDO SILVA e Praxedes, JOÃO DE DEUS.

EXITO EXTRAORDINARIO DE TODA A COMPANHIA.

Amanhã — *VENUS NO RIO.*

Dia 11 — Premiére da revista *O RIO EM CAMISOLA*, de Carlos Cavaco, musica de Adalberto de Carvalho.

(R 1251)

S. PEDRO — Empresa Paschoal Segreto

Companhia Alexandre de Azevedo — — Tournee Cremilda d'Oliveira

HOJE — 8 DE OUTUBRO DE 1917 — HOJE

7 3/4 — DUAS SESSÕES — 9 3/4

ULTIMAS representações do hilariante vaudeville em 3 actos,

O PELLO DO Guarda

Notavel trabalho do actor ANTONIO SERRA, no papel de "Panachot".

Amanhã — PREMIERE de:

O deputado independente

(R 1251)

CARLOS GOMES

EMPRESA PASCHOAL SEGRETO

Companhia Nacional de Revistas e Operetas — Empresa J. D. TEIXEIRA & C.ª

HOJE — SEGUNDA-FEIRA, 8 DE OUTUBRO — HOJE

A's 7 3|4 e 9 3|4 DUAS SESSÕES - A's 7 3|4 e 9 3|4

6ª e 7ª representações da revista em dois actos, cinco quadros e duas apotheoses, original de ANTONIO TAVARES e A. DUARTE, musica do maestro Domingos Roque

MATEI O BICHO

— — — DISTRIBUIÇÃO — — —

Compéres: -- Sacramento — PINTO FILHO; Pé Quebrado — JOÃO MARTINS

Brilhante desempenho de PEPA DELGADO, BEATRIZ GOUVEA, Albertina Rodrigues, Rachel Moreira, ALVARO FONSECA, Edm. Maia e toda a companhia.

TITULOS DOS QUADROS: — 1º — FARRA SERIA; 2º — Mostra Tudo; 3º — "O FUTURO DO BRASIL" (apotheose); 4º — Casos e coisas; 5º — Ante-Camara do Jogo; 6º — Jogo Franco; CA' OS ESPERO (apotheose). Mise-en-scène de J. SILVEIRA.

Novos numeros de transformações pela coupletista hespanhola, rainha da graça e da elegancia Carmen del Villar

Novos e deslumbrantes scenarios de Joaquim Santos, Emilio Silva e Mario Tullio. Amanhã — MATEI O BICHO. (R 1237)

Ininterrupta série de successos!

NO CINEMA PARIS

Exhibe-se HOJE um magistral programma novo. Ultimas e escolhidas edição de THE-FILM D'ART, KEYSTONE E PARAMOUNT!

MLLE. SUZANNE DEVE', no principal papel da admiravel peça

O QUE SE ESCREVE, FICA

Emocionante acção dramatica em 5 extensos e bellos actos, primorosa edição da LE FILM D'ART, de Paris.

Para rir a bandeiras despregadas, segue-se

Braço é braço!...

2 longos e desopilantes actos, da KEYSTONE, repletos de situações comicas. Para fechar este bello espectaculo

Capricho da sorte

6 vigorosos e humanos actos, da PARAMOUNT, pelos notaveis artistas Wallace Reid e Cleo Ridgley.

BRAÇO E' BRAÇO, hilariante comedia de KEYSTONE

O QUE SE ESCREVE FICA, empolgante drama da Film d'Art

Quinta-feira — CARLITO, o engraçadissimo artista excentrico na sua ultima creação GARÇON DE HOTEL, 2 actos da KEYSTONE, que são uma verdadeira fabrica de gargalhadas e MULHER-IRMÃ, monumental peça dramatica de amor, vingança e paixão. (R 1246)

SOCIAES

CHRONICA MUNDANA

A tarde de hontem, no Country-Club.

Uma orchestra magnifica fazia dansar alguns pares incansaveis de estrangeiros que repartiam a alegria com as demais pessoas que lá estavam.

As dansas correram animadissimas até ás 8 horas da noite, e pudemos notar entre os presentes: commandante Caperton, sir Edwin Morgan, embaixador americano; mme. e mlles. Shaw, mme. Ruy Barbosa, mme. Ayrosa, mme. João Ruy Barbosa, mlle Lia Hime, mlle. Stella Oliveira, mme. Nilo Peçanha, mme. Barros Moreira, mlles. Thereza e Laura Barros Moreira, mlles. Alice e Vera Simonsen, mme. Octavio Simonsen, mme. Raul Gomes Brandão, mlles. Gomes Brandão, mme. Gustavo Masset, mlle. Ivonne Masset, mme. Jorge Lage, mme. Von Zepellin, mlle. Vera Barbosa, mme. Azevedo, mlle. Sylvia de Azevedo, mme. Hunfress, mlle. Carolina Nabuco, mme. Smith e muitos outros.

* * *

Por iniciativa do governo do Estado do Rio de Janeiro, está sendo organizado um grande festival "Pró-Belgica", que terá logar no dia 21 do corrente, no campo do Rio Cricket, em Nictheroy.

* * *

Revestiu-se de grande brilho e concorrencia, o festival de caridade realizado hontem, á tarde, no salão do Club dos Diarios, em beneficio da Exposição de Arte Christã.

* * *

Vimos hontem: mme. Betim Paes Leme, mme. Zeferino de Faria, mme. Adhemar Faria, mme. Ricardo Xavier da Silveira, mlle. Dulce Izana Liberal, mlle. Aida Brito, mlles. Mercedes e Isabel Leal, mme. e mlle. Luiz Soares, mme. Rego Monteiro, mlle. Delamare, mlle. Camargo Neves, mlle. Celia Carvalho, mlle. Marinho, mlle. Lefevre, mlle. Pereira da Silva, mme. Rheingantz, mme. Waldemar Bandeira, mme. e mlles. Pinto, mlles. Stella e Baby Costa Motta, mlle. Souza Ribeiro, mme. Pereira Gomes, mlle. Maria Luiza de Souza, mme. e mlle. A. Nioac de Souza.

Vogue.

* * *

DATAS INTIMAS

Passa hoje o anniversario natalicio da senhorita Estella Alves de Souza, irmã do deputado federal Raul Alves.

A' anniversariante, cujos dotes de coração e espirito lhe grangearam um largo circulo de estima, será certamente muito felicitada por quantos a admiram.

*

Mais um anniversario viu hontem passar o dr. J. Maria de Lacerda, alto funccionario do Ministerio da Agricultura, onde goza de geral estima e conceito, pelas suas excellentes qualidades. O auspicioso acontecimento foi festivamente commemorado, tendo accorrido á sua aprazivel vivenda, na Tijuca, grande numero de pessoas da nossa melhor sociedade, afim de lhe apresentar felicitações.

—:— Eduardo Tavares, galante filhinho de d. Rosa Tavares e do sr. Napoleão Tavares, completa hoje dois annos de edade.

—:— Passa hoje o anniversario natalicio de d. Alice Barbosa Rodrigues, querida progenitora do sr. Jacy Barbosa Rodrigues, estimado negociante desta praça.

—:— Faz annos hoje d. Marietta Oliveira Coutinho, esposa do sr. Florentino Azeredo Coutinho, funccionario da Central do Brasil.

—:— Faz annos hoje o sr. Antonio Meirelles Junior, funccionario da Central do Brasil.

—:— Faz annos hoje o sr. Joaquim Geraque Murta, estimado guarda-livros.

O anniversariante, fugindo ás manifestações de seus innumeros amigos, passará o dia fóra desta capital, em companhia de sua familia.

—:— Faz annos hoje o quint'anista de medicina e interno do Hospital da Misericordia Honero Carneiro, filho do sr. Victor Angelo Carneiro, conhecido guarda-livros desta capital.

—:— Por completar hoje mais um anniversario natalicio, receberá muitas saudações de suas innumeras amiguinhas a gentil senhorita Beatriz Borges de Araujo.

—:— Passa hoje a data natalicia do academico Alvaro de Toledo Filho.

—:— Faz annos hoje d. Ermelinda E. de Mattos Silva, esposa do capitão José de Mattos Silva, do alto commercio desta capital.

* * *

CASAMENTOS

Realizou-se, no dia 4 do corrente, o enlace matrimonial da gentil senhorita Marina de Almeida Magalhães, filha do saudoso professor dr. Pedro de Almeida Magalhães e de d. Sarah de Mendonça Almeida Magalhães, com o dr. Nelson de Castro Barbosa.

Ambas as cerimonias tiveram logar na residencia da mãe da noiva, tendo testemunhado o acto civil, por parte da noiva, os srs. Alberto Carneiro de Mendonça e desembargador Raphael de Almeida Magalhães, representado pelo sr. Sergio de Almeida Magalhães, e a sra. d. Maria Pena Satamini, e o religioso, o dr. Plinio de Almeida Magalhães e senhora; por parte do noivo, no civil, os drs. Carlos Werneck e Guilherme da Silveira e senhora, e no religioso, o dr. J. G. Pereira Lima.

* * *

VIAJANTES

A bordo do paquete *Saga*, chega a esta capital o sr. José Alexandre Teixeira de Mello, filho do dr. Abelardo Teixeira de Mello e neto do grande poeta Teixeira de Mello.

O nosso joven patricio, depois de um curso brilhantissimo, formou-se em engenharia, na Universidade de Troye, nos Estados Unidos.

—:— Para a sua encantadora fazenda, em Barbacena, regressou hontem o sr. Ernesto Giese, proprietario da conhecida casa de flores naturaes "Floricultura Barbacena", á rua da Assembléa.

Ao seu embarque compareceu grande numero de amigos, desejosos de breve volta do operoso industrial.

* * *

CONFERENCIAS

O dr. Hugo Braga fará amanhã, no Museu Nacional, uma conferencia sobre a "Ilha da Trindade", expressamente para os alumnos do Instituto La-Fayette, que irão, incorporados e acompanhados pelos directores e professores, visitar as varias secções do Museu.

—:— O sr. Nestor Guedes, redactor do "Jornal das Moças", realiza uma conferencia literaria, sobre "Côres e coloridos", no dia 13 do corrente, ás 8 horas da noite, no salão nobre da Sociedade Recreio dos Artistas. A alludida palestra, que é dedicada ás collaboradoras daquella revista feminina, deve ser imponente, porquanto o seu thema é de grande e suggestivo realce.

* * *

PIC-NIC

Organizado por um grupo de alumnos das Faculdades de Medicina e Direito e dedicado aos collegas de engenharia, será levado a effeito, no proximo dia 12, na encantadora ilha do Fundão, um elegante "pic-nic".

Ao meio-dia será servido, na pittoresca ilha, um lauto almoço, no qual se destacará um archi-excellente "Risotto á genoveza", dedicado ao grande Christovão Colombo, descobridor da America.

Durante o dia haverá um grande concerto, que será executado por duas bandas de musica militares.

A commissão promotora, que é composta dos srs. Augusto Reis, A. Silveira, Carlos Machado, H. Tamborim, Orlando Castro e Jorge Torres, não tem poupado sacrificios para que essa reunião deixe em cada um dos seus innumeros convidados a mais grata recordação.

O embarque effectuar-se-á ás 9 horas precisas, no cáes Pharoux.

* * *

EM ACÇÃO DE GRAÇAS

Na egreja da Cruz dos Militares, será rezada amanhã, ás 9 horas, missa em acção de graças pelo restabelecimento da saude do dr. Manoel Cardoso Fontes.

* * *

FALLECIMENTOS

Falleceu hontem, nesta capital, na Casa de Saude Dr. Eiras, para onde o levou a necessidade de uma melindrosa intervenção cirurgica, o major Antonio Luiz de Barros, antigo negociante e capitalista em Campos, de cuja sociedade era uma figura de destaque.

Em carro reservado, ligado ao expresso de hoje, seu corpo seguirá para aquella cidade fluminense, acompanhado por pessoas de sua familia e pelos srs. João Bastos e Albino Pacheco.

*

Falleceu na Casa de Saude de São Sebastião, aos 78 annos de edade, d. Leopoldina Amelia Marques da Rocha, mãe do fallecido almirante Marques da Rocha.

A veneranda senhora, que era muito estimada, deixa um filho, o tenente do Exercito Francisco Joaquim Marques da Rocha, e uma neta, d. Olga da Rocha Monteiro, casada com o sr. Arnaldo Monteiro.

LA FEMME CHIC
Fazendas, modas e novidades
L. CARUSO
Rua do Ouvidor 141. Tel N. 721
Rio de Janeiro

O VIGIA DE UMA CHATA FURTAVA, EMQUANTO OUTRO APITAVA

Hontem, ás 11 1|2 da noite, no cáes das Docas do Lloyd Brasileiro, estavam atracadas as chatas "Laura" e "Helena" para serem descarregadas.

De repente, o vigia da "Helena", presentiu que o companheiro da "Laura", estava procedendo criminosamente, isto é, retirando de dentro da chata os respectivos encerados e passando-os a Joaquim Jesus Gonzaga.

O vigia da "Helena" deu parte dessa occurrencia ao porteiro da [illegible] Antonio Silva, que por seu turno, chamou um guarda civil, levando [illegible]

Chamava-se o vigia da "Laura" Manoel Martins.

A policia vae processal-os.

O FURTADO SUBIU E CAIU

A's 8 horas da noite de hontem o portuguez Furtado de Mendonça, [illegible] solteiro, empregado [illegible] rua S. José n. 20, [illegible] caiu [illegible] medicado pela Assistencia, internado na Santa Casa.

UM IMPRUDENTE CASTIGADO

Em todas as estações o Pedro de Souza Araujo, saltava do comboio em que viajava, o "S. U. 92", para depois tomal-o em movimento.

Em uma das vezes foi, porém, infeliz. Foi no Sampaio. Perdendo o equilibrio, caiu á linha e [illegible]

A Assistencia soccorreu-o, removendo-o depois, para a Santa Casa.

O imprudente é pardo, solteiro, tem 25 annos e reside em Barbacena.

A policia do 18º districto sabe do caso.

TERRA & MAR

EXERCITO

Serviço para hoje:

Dia ao posto medico da Villa Militar, [illegible]

A 3ª brigada de infantaria dará as guardas do Ministerio da Guerra e Hospital Central [illegible]

Uniforme, 5º.

CORPO DE BOMBEIROS

Serviço para hoje:

Estado-maior, tenente Cordovil; 1º socorro, tenente Alcantara; 2º, tenente Leonardo; [illegible]

Ronda, 1º tenente graduado Alcebiades [illegible]

Emergencia major dr. Trigo.

Uniforme, 5º.

Um caso de "chantage"

Escreve-nos o advogado Selnitz Rocha:

"O telegramma publicado pelo "Correio da Manhã" de 29 do p. passado, vindo da Parahyba do Sul, sobre o caso de uma nota promissoria de 70:000$, assignada na comarca de Valença e protesto inserido no mesmo jornal, teve a seguinte explicação pelo advogado do exequente, Selnitz Rocha: "O seu constituinte é endossatario por via de endosso em branco, logo a cambial, pela remissão, girou ao portador, que, no giro occulto, não precisa provar como a houve e justi[illegible]"

[illegible]

As manobras militares no Uruguay

Montevidéo, 7 (A. A.) — O [illegible] Cerrillos [illegible] manobras militares.

MORTE REPENTINA A BORDO DO "S. PAULO"

Hontem, á tarde, a bordo do couraçado "S. Paulo", falleceu repentinamente o primeiro sargento [illegible]

O corpo do infortunado [illegible] Ilha das Cobras [illegible]

Grande subscripção popular em beneficio dos orphãos dos soldados portuguezes mortos na guerra

Recebemos da grande commissão:

"A colonia portugueza residente no Brasil tem-se sempre distinguido pelo seu entranhado amor á terra que lhe serviu de berço. Nunca, em horas de amargura e de tristeza, o velho Portugal appellou para os seus filhos emigrados nas luminosas e fecundas terras de Santa Cruz, que a sua voz não fosse ouvida com filial affecto.

A declaração de guerra da omnipotente Germania ao glorioso paiz do occidente, aos descendentes dos heróes que assignalaram o nome portuguez ao sol de mil batalhas, na Europa, na Africa, na Asia e na Oceania, veio despertar nos corações de todos os seus filhos, errantes em todo o mundo, o sentimento do seu patriotismo, que parecia adormecido, cançado pelas convulsões das lutas de ideaes e de partidarismo. Uma vez enxovalhado o brazão augusto das quinas pelos Attilas encervejados, mascarados de pacifistas — para inglez vêr... e inglez perceber — todos formaram em volta da bandeira da Patria. Ideaes, partidos e resentimentos, tudo foi posto de lado, apenas se pensou nessa Patria longinqua, mas estremecida. Nem um só desertor. Todos correram ao grito da Patria em perigo.

Uns abalaram para o exercito que, em terras da França, defende a integridade da Europa ameaçada pelo prussianismo e alli caem varados pelas balas dos descendentes dos hunos que, em ferocidade e torpeza, excedem os seus ascendentes dos tempos passados. Os outros, os que ficaram, formaram o exercito pacifico da Caridade. São combatentes, cujas armas não ferem nem matam. Armas que servirão para sarar as feridas da alma e que irão estancar as lagrimas da viuvez e da orphandade! Todos á porfia, ricos e pobres, vêm trazer o balsamo consolador do [illegible] dever — porque não dizer [illegible] — ás subscripções [illegible] benemerita Commissão [illegible].

As munições do exercito da Caridade, disseminadas pelas listas das subscripções, irão abastecer os depositos da philantropia e do altruismo. Esses depositos serão as crèches, os orphanatos, as escolas para os filhos dos valentes que, longe da Patria, ao verter o seu sangue generoso e nobre, por ella morrem e por ella os deixam desamparados, apenas volvendo os seus derradeiros olhares para o pendão aureolado das quinas, vencido jamais.

Mas, cá, longe, no Brasil hospitaleiro, os olhos dos seus camaradas de um outro exercito, estão voltados carinhosamente para os filhos dos seus irmãos, caidos para sempre no solo da França. A obra de Assistencia aos orphãos da guerra, mantida e creada pela Grande Commissão Portugueza Pró-Patria, será um facto. As sommas recolhidas, comquanto que avultadas, não bastam para a responsabilidade acolhida, já não pela Commissão, mas pela colonia portugueza no Brasil.

A Grande Subscripção Popular, aberta especialmente para os que não podem dispensar grandes quantias, tem encontrado o maior concurso por parte dos vogaes da sub-commissão della encarregada e dos detentores das respectivas listas, sendo necessario que para essas listas acorram as dadivas dos patriotas que, não formando no exercito da guerra, se enfileirem no exercito da Caridade. As suas quotas — minima de 1$000 e maxima de 5$000 —, permittem que todos os que nasceram no bemdito torrão de Portugal, auxiliem, na medida das suas forças, a Mãe-Patria, educando e creando os filhos dos que se sacrificaram por ella.

Subscrevei, pois, nas listas da Grande Subscripção Popular, que para vós e para os vossos irão as benções das mães e das creanças de Portugal."

O SEGUNDO CONGRESSO AMERICANO DA CREANÇA

Esse notavel certamen scientifico, que se reunirá em Montevidéo, na segunda quinzena de março de 1918, continúa a despertar o maximo interesse.

O presidente do directorio brasileiro, dr. Fernandes Figueira, já expediu, em nome da commissão organizadora, os convites para membros da commissão protectora do Congresso.

São elles os drs. Miguel Couto, presidente da Academia Nacional de Medicina, Aloysio de Castro, director da Faculdade de Medicina do Rio de Janeiro; Augusto Vianna, director da Faculdade de Medicina da Bahia; Rodrigo Octavio, presidente do Instituto dos Advogados, e Juliano Moreira, director da assistencia e alienados.

O logar de vice-presidente da secção de sociologia e legislação, acha-se preenchido pelo dr. Edgar Costa, que substituiu o fallecido dr. Souza Bandeira.

Escolhidos para presidentes honorarios das varias secções são os nomes mais reputados em nosso meio social. Da secção de medicina e cirurgia infantil, os professores das respectivas cadeiras nas Faculdades do Rio de Janeiro e Bahia; o desembargador Nabuco de Abreu, presidente do Patronato de Menores, e o dr. Clovis Bevilaqua, occupam os cargos de presidentes honorarios, da secção de legislação e sociologia.

Na de instrucção publica figuram os professores Azevedo Sodré, dr. Manoel Cicero Peregrino da Silva, dr. Benjamin Franklin Ramiz Galvão.

A secção de hygiene e assistencia conta como presidentes honorarios os srs. senador Miguel de Carvalho, provedor da Santa Casa de Misericordia; José Carlos Rodrigues, fundador da Policlinica das Creanças; Carlos Seidl, director da Saude Publica; Ottoni, presidente do Instituto de Protecção e Assistencia á Infancia; Afranio Peixoto, professor de hygiene da Faculdade do Rio de Janeiro.

Toda a correspondencia deve ser dirigida ao dr. Alcino Rangel, secretario geral do directorio brasileiro, á rua da Assembléa, 58.

As areias monasiticas no Espirito Santo e as providencias do ministro da Fazenda

Devendo ser iniciado pela "Société Minière et Industrielle Franco Brésilienne", a quem foi concedida a competente autorização, o serviço de extracção e exportação de areias monasiticas, em Benevente, Estado do Espirito Santo, o ministro da Fazenda pediu ao engenheiro Conrado Muller de Campos informar se, para a devida fiscalização se faz mister um fiscal permanente, ou se a mesma póde ser exercida por vigilancia da parte dos collectores ou agentes fiscaes do logar.

Ao mesmo ministro requereu Laurentino Proença Filho, cessionario de terrenos monasiticos no municipio de Victoria, pedindo licença para a extracção e exportação de areias monaziticas dos mesmos terrenos.

O sr. Antonio Carlos, despachando o pedido, mandou que o interessado requeresse, querendo, juntando planta dos terrenos para a necessaria demarcação, de accordo com o edital da extincta directoria de Rendas Publicas, de 23 de março de 1904, e ordem n. 50, de 10 de agosto de 1910, á Delegacia Fiscal do Thesouro no Estado do Espirito Santo.

TRINOZ
— DE —
Ernesto Souza
NOZ DE KOLA
MELISSA
NOZ VOMICA
GERVÃO
NOZ MOSCADA
ANIZ
Inappetencia, Máo Halito, Más Digestões, Dôres de Cabeça, Figado Augmentado, Urinas Turvas, Palpitações do Coração.
TONICO DO SYSTEMA NERVOSO
GRANADO & C.-1.º de Março, 14

FORMULA CALMANTE
ESTOMACAL
DIURETICA
DESOBSTRUENTE
e TONICA.
O máo halito é curado ás primeiras dozes, pois a Nózmoscada associada ao Aniz Estrellado, desinfecta e perfuma a bocca e o estomago.
NEURASTHENIAS

O serviço de inspecção de generos, no Mercado

Pela commissão foram [illegible] por imprestaveis para o consumo publico, os [illegible] seguintes:

Dia 16 — 18 arraias, 19 pargos, uma cesta de camarões, seis tampas de tomates, oito cestos de couve-flor, quatro tampas de quiabos, uma cesta de ameixas, um figado de carneiro, uma cesta de cajás-mangas, uma tampa de [illegible], duas cestas de bananas, dous feixes de nabos, cinco cestas de vagens, uma tampa [illegible] e uma tampa de maxixes.

Dia [illegible] — [illegible] pargos, quatro feixes de [illegible], duas tampas de tomates, uma cesta de laranjas.

Dia 18 — Um grande cherne (17 kilos), [illegible] namorado, uma cesta de sardinhas, nove tampas de tomates, uma cesta de laranjas, uma caixa de cerejas, uma cesta de jaboticabas, cinco cestos de côco de catharro, uma cesta de fruta de pão e uma cesta de [illegible].

Dia [illegible] — Uma cesta de sardinhas, dous cestos de jaboticabas, um cesto de bananas, duas tampas de pitangas, [illegible] couves, tres tampas de [illegible] de agrião, dois cestos de côco de catharro.

Dia [illegible] — Sete tampas de tomates, [illegible] de couves, duas tampas de morangos, tres cestos de pitangas, duas caixas de jabuticabas, cinco abóboras, seis abacaxis, tres cestos de côco de catharro, seis cestos de laranjas e um cesto de quiabos.

Dia 21 — Duas arraias, duas tampas de tomates, tres cestos de pitangas, nove feixes de couves, duas tampas de tomates, um tampa de gilós, cinco saccos de côcos, um cesto de [illegible] e um cesto de quiabos.

Dia 22 — Seis tampas de tomates, 10 cestos de laranjas, uma caixa de peras, dois cestos de pitangas, um cesto de jaboticabas, um cesto de limões, um cesto de gilós, dois cestos de couve-flor, tres cestos de bananas, uma tampa de cabelludas, um cesto de chuchus, seis mamões e um feixe de couves.

Dia 23 — Cinco tampas de tomates, tres mamões, um cesto de gilós, 21 repolhos, e dois cestos de sardinhas.

Dia 24 — Nove tampas de quiabos, tres tampas de [illegible], tres cestos de côcos de catharro, um cesto de aboboras, uma tampa de pimentões, cinco cestos de couve-flor, um cesto de hervilhas, um feixe de beterrabas, tres cestos de laranjas, um cesto de bananas.

Dia 25 — 27 [illegible], duas tampas de tomates, um feixe de couves, um cesto de côcos de catharro.

Dia 26 — Uma tampa de limões, cinco de couve-flor, sete tampas de pitangas, oito feixes de couves, um cestos de goiabas, dois cestos de vagens, um cesto de gilós, cinco tampas de tomates e dois cestos de pecegos.

Dia 27 — 39 peixes pargos, um cação grande, seis tampas de tomates, cinco cestos de couve-flor, uma tampa de goiabas, uma tampa de pimentões, uma tampa de figos, um cesto de côco de catharro.

Dia 28 — 12 cações, tres pargos, cinco saccos de côcos de catarrho, nove tampas de couve-flor, seis tampas de tomates, um cesto de abios, um feixe de couves, cinco cestos de laranjas, e dois cestos de hervilhas.

Dia 29 — 19 pargos, duas tampas de camarões, tres tampas de tomates, um cesto de couve-flor, e um cesto de côcos.

Dia 30 — 26 peixes pargos, sete tampas de tomates, cinco feixes de couve-flor, seis feixes de couve, dois cestos de lima, uma tampa de peras, um cesto de ervilhas, um cesto de jaboticabas, cinco tampas de pitangas, dois cestos de pimentões.

Vaseline
CHESEBROUGH
DE FABRICA
BRANCA PERFUMADA
É a melhor e mais pura que se fabrica. A "*Vaseline Chesebrough*" *Branca Perfumada* para a cutis, pelle e ainda como unguento, é delicadamente aromatizada e amacia a pelle. Experimentem-na e verão quão macias e finas manterão a sua cara e mãos. Insistam em receber a "*Vaseline Chesebrough*" como originalmente acondicionada e vejam que tem o nome da:
CHESEBROUGH MFG. CO.
(Consolidated)
NEW YORK LONDRES MONTREAL
A' VENDA EM TODAS AS DROGARIAS E PHARMACIAS

NORTE E SUL

AMAZONAS

Manáos, 6. (Retardado.) — Realizaram-se nesta capital, no Bosque Municipal, esplendidos festejos de commemoração á data do anniversario da Republica Portugueza, revertendo o producto em beneficio das victimas portuguezas da guerra. Foi extraordinaria a concorrencia a esse festival, que durou todo o dia, só terminando ás ultimas horas da noite.

Em homenagem áquella data, fecharam todas as repartições publicas e o commercio.

—:— A Associação Commercial daqui effectuou uma reunião para tratar da crise de transportes, resolvendo solicitar o auxilio do governador do Estado. O dr. Alcantara Bacellar telegraphou aos ministros da Fazenda e das Relações Exteriores, ao presidente da Republica e ás bancadas amazonenses da Camara e do Senado, expondo a situação anormal da praça de Manáos, que está soffrendo incalculaveis prejuizos pela falta de meios para exportar seus productos, destinados á Europa, e pedindo as providencias que o caso exige.

*

PARAHYBA

Parahyba, 7. (A. A.) — O general Joaquim Ignacio, inspector da região militar, telegraphou ao dr. Camillo de Hollanda, presidente do Estado, communicando que o 2º batalhão do 12º regimento, de ordem do marechal Caetano de Faria, ministro da Guerra, estacionará nesta capital. No mesmo telegramma o general Joaquim Ignacio pede ao presidente do Estado para providenciar sobre a conveniencia do aquartelamento do batalhão, lembrando ser preferivel o antigo quartel do 27º, actualmente da força policial.

—:— A Junta Apuradora terminou os trabalhos de apuração da eleição procedida neste Estado, para um deputado federal, expedindo diploma ao dr. Solon Lucena.

—:— Procedente de Natal, chegou hontem a esta capital o dr. Eduardo Green. Tendo recebido a visita pessoal do dr. Camillo de Hollanda, o dr. Eduardo Green foi á 1 hora da tarde, ao palacio do governo, retribuir a visita do presidente do Estado, com quem teve longa conferencia sobre o algodão.

—:— Realizou hontem o seu ultimo espectaculo nesta capital a "troupe" Leoni Sorris, que em todos os seus espectaculos teve sempre casas completas.

—:— Na Camara Legislativa foi apresentado hontem o projecto de fixação da força publica do Estado, para o anno vindouro.

*

CEARA'

FORTALEZA, 7. (A. A.) — O bispo de Sobral regressou de Canindé, onde fôra assistir ás festas commemorativas do Centenario daquella freguezia.

—:— O sr. Francisco Prado realizou hoje, no Centro Artistico desta capital, uma conferencia sobre o cooperativismo.

*

BAHIA

S. SALVADOR, 7. (A. A.) — Realizou-se hoje a eleição da nova directoria do Tiro Naval, que ficou assim composta: presidente, capitão de fragata Mello Pina, capitão do porto; vice-presidente, capitão-tenente Plinio Rocha, ajudante da capitania; secretario, dr. José Mauricio, director da succursal da Agencia Americana aqui; thesoureiro, sr. Arthur Palacio, secretario da Capitania; procurador, sr. Aloysio Guimarães; conselho director, srs. Pacifico Pereira, Lemos Britto, commandante Reginaldo Teixeira, coronel Domingos Oliveira, Noronha Santos, Vicente Amaral, Manoel Tapajoz, Pacheco Oliveira, José Aguiar, Costa Pinto, Homero Pires, Simões Filho, commandante Pereira Areuca, almirante Caio Vasconcellos, Espinheira Costa Pinto e Americo Barreto.

Por proposta do sr. José Mauricio, secretario, foi acclamado presidente de honra do Tiro Naval o almirante Alexandrino de Alencar, ministro da Marinha.

*

RIO GRANDE DO NORTE

NATAL, 7. (A. A.) — Falleceram nesta capital os professores Pedro Alexandrino e o 2º tenente Ignacio Moreira, do batalhão de Segurança do Estado.

Ainda o furto de joias de mme. Esther

Demos noticia da queixa levada á policia do 12º districto por d. Esther Sara, moradora á avenida Mem de Sá n. 58. Dizia d. Esther que fôra roubada em réis 200$000.

Ouvida a queixa, foi aberto inquerito, e hontem pela manhã foi apresetada áquellas autoridades a menor Faustina da Conceição, de côr preta, de 13 annos de edade e residente no morro de S. Carlos. Essa menor, que é empregada de d. Esther, é por esta accusada como autora do furto.

Interrogada, Faustina negou terminantemente que tivesse praticado o crime. O inquerito prosegue.

Está encarregado das diligencias o agente Xavier de Barros.

UMA QUADRILHA EM PAULA MATTOS

Uma casa é assaltada duas vezes, estando da ultima guardada pela policia

Ha agora uma quadrilha de audaciosos ladrões que está operando no morro de Paula Mattos.

Ha poucos dias elles deram num grande predio vasio á rua Paula Mattos, roubando toda a installação electrica e sanitarias.

Foi levada queixa ás autoridades do 12º districto que resolveram agir, incumbindo o agente Xavier de Barros de fazer diligencias para descobrir o paradeiro dessa quadrilha, não tendo sido possivel até agora obter resultado.

Apezar mesmo das providencias dadas, continuam os ladrões a operar, como zombando da policia.

Ultimamente, os amigos do alheio deram um assalto em audaciosas condições no predio numero 128, da mesma rua acima.

Tendo penetrado no jardim da casa, situado nos fundos, querendo entrar no predio, pela sala dos fundos, tentaram forçar uma porta, o que não conseguiram. Então, para não perderem o tempo, elles fizeram um grande rombo na parede, ao lado da porta, para levantarem com facilidade as trancas.

Tinham acabado de fazer o rombo e iam tratar de levantar as trancas, quando foram presentidos pelos creados do sr. João Ramos, dono da casa. Os creados deram o alarma e os meliantes fugiram.

Logo pela manhã, o sr. Ramos, que é funccionario do Thesouro, muito justamente alarmado, queixou-se ao 1º delegado auxiliar, pedindo-lhe providencias, que foram dadas por intermedio da policia do 12º districto. Assim, foram collocados no interior do predio assaltado dois guardas civis disfarçados.

Mas os ladrões não se incommodaram com isso, e repetiram o assalto. Munidos de lampadas electricas foram tentar novamente uma visita ao sr. João Ramos.

Assim, porém, que elles fizeram luz, por meio das lampadas, para o interior da casa, pelo rombo aberto na parede, descobriram lá dentro os dois guardas civis. E deram ás de Villa Diogo.

Os policiaes correram em sua perseguição, fazendo varios disparos e sem resultado nenhum.

E então icou resolvido continuar a casa guardada, a ver quem vence: se a policia, se os ladrões.

SEMPRE ELLES!

Iam matando o Calabria

Praça Onze de Junho, ás 2.30 da tarde. O automovel n. 160 voava por ali, quando encontrou na sua disparada infernal o italiano Vicente Calabria, a quem derrubou, ferindo-o na cabeça, nos braços e nas pernas.

Acto continuo, antes que a policia chegasse, o "chauffeur" criminoso desappareceu, emquanto a sua victima era soccorrida pela Assistencia.

A policia do 14º districto soube da historia.

OS TRABALHOS DA LIGA BRASILEIRA CONTRA O ANALPHABETISMO

Reuniu-se ante-hontem, mais uma vez, a Liga Brasileira Contra o Analphabetismo, para tomar conhecimento das ultimas occorrencias nesta capital e nos Estados.

No expediente foram lidos officios do cardeal Arco Verde, hypothecando inteira solidariedade á propaganda em prol da instrucção, sob o fundamento de que é do programma catholico a felicidade do povo; da Liga Sergipense Contra o Analphabetismo, participando a eleição e posse da nova directoria, que tem á sua frente, entre outras personalidades, o almirante Amynthas José Jorge, como presidente, e a professora Italia Silva de Oliveira, como secretaria.

O sr. M. Peregrino, proprietario da Grande Fabrica de Brinquedos Eclair, á rua do Cattete n. 239, estabelecimento que gira sob a firma Peregrino & C., foi pessoalmente, num requinte de gentileza, offerecer á Liga, para as suas escolas, seis caixas contendo jogos de taboada, trabalho engenhoso e que muito facilita ás creanças o estudo das quatro operações fundamentaes. Foi reputado um invento de primeira ordem, que todas as familias e escolas devem possuir.

Foi nomeado delegado da Liga em Corumbá (Estado de Matto Grosso), o sr. Fernando Ferreira Cabral.

Do Maranhão, Goyaz e Matto Grosso chegaram tambem excellentes noticias, e nesta capital aguarda-se um intenso movimento do Grande Oriente do Brasil, que, segundo informações obtidas, está cogitando do assumpto com ardor.

Ficou resolvido: solicitar-se da Liga de Defesa Nacional, de cujos estatutos faz parte o combate ao analphabetismo, a sua valiosa cooperação no intuito de obter-se a manutenção, por cada uma das linhas de tiro, creadas e a crear-se, de uma escola primaria gratuita; e inserir em acta um voto de louvor ao capitão de fragata José Maria Penido, commandante do Batalhão Naval, por ter conseguido, no interregno de março do anno passado a esta data, reduzir a percentagem dos analphabetos no batalhão que commanda, de 72 a 22 °|°, como se infere de uma entrevista concedida ao "Correio da Manhã", sendo, portanto, 50 °|° a menos, donde se conclue que, mais depressa do que parece, não haverá naquelle corpo um unico analphabeto.

Tendo augmentado o numero das escolas que a Liga mantém, somente á custa do favor publico, sem subvenção ou auxilio de outra qualquer especie, solicita o apoio de todas as pessoas que communguem no mesmo ideal, para a consecução desse desideratum. Reunindo-se todas as quintas-feiras, no Lyceu de Artes e Officios, promptifica-se a prestar quaesquer esclarecimentos, enviar estatutos e adhesões aos que isso solicitarem verbalmente ou por escripto.

GRAVIDINA
Formula do Dr. Alfredo Zuquim
MEDICO-PARTEIRO
A *GRAVIDINA* é um precioso preparado para ser usado pelas Senhoras durante a gravidez, beneficiando a mãe e o filho em gestação, que nascerá forte.
Preço do vidro 3$000
Pedidos á Ambrosio Lameiro, rua de S. Pedro 133, Rio, ou á J. Ribeiro Branco, — Drogaria Ypiranga — São Paulo.

Ainda o naufragio da barca "Biarritz"

O conhecido pharmaceutico sr. José Pinto de Azevedo tendo recebido uma carta vinda da Barra de Guaratiba, pede-nos destacar os excellentes serviços prestados aos naufragos da "Biarritz" pelo 1º supplente do delegado do 26º districto policial, pelos pescadores da localidade, como tambem pelo pharoleiro Olympio Pereira Brum.

Este ultimo, acolhendo as victimas do sinistro, foi inexcedivel em cuidados, agazalhando-os e alimentando-os á sua custa.

Quanto ao sr. Francisco de Siqueira, havendo falhado providencias por parte da Policia Maritima, por sua conta fretou duas canôas, com uma guarnição de dez homens, transportando para terra e acompanhando carinhosamente até Campo Grande os desezete infelizes que ahi continuaram a receber os maiores beneficios.

De quanto fica exposto patenteia-se a ausencia completa de quaesquer serviços prestados pela nossa policia, completamente descuidada nas providencias.

ASSOCIAÇÃO CENTRAL BRASILEIRA DE CIRURGIÕES-DENTISTAS

Realizou-se traz-ante-hontem a sessão mensal desta associação, sob a presidencia do professor Frederico Eyer, secretariado pelo dr. Francisco Duarte e Silva.

Aberta a sessão, foi lida e approvada a acta da sessão passada.

Durante o expediente o dr. Severino da Silva relatou á casa o resultado da conferencia que a commissão nomeada para tratar da creação do serviço odontologico da nossa marinha de guerra teve com o almirante Alexandrino de Alencar, declarando que devemos ter esperanças da creação deste serviço, pela boa vontade e real interesse manifestados pelo ministro da Marinha a este respeito.

Foi dada a palavra, em seguida, ao dr. F. Ferreira Serpa, que fez considerações sobre o tratamento da pyorrhéa alveolar, pedindo que a associação se manifestasse a respeito deste importantissimo assumpto. Discutiram a proposta do dr. Serpa os drs. Raguzino Barcellos, Benjamin Gonzaga e Frederico Eyer, ficando deliberado incluir este assumpto na ordem do dia da proxima sessão.

O dr. Xenophonte de Abreu emittiu o seu parecer verbal sobre um novo fixador de coroas de Davis e de Goslees, dizendo que as primeiras experiencias foram muito animadoras, faltando-lhe verificar qual a durabilidade no meio bucal.

Fala a este respeito o dr. Henrique Nunes, relatando uma observação sua, em que a corôa de Davis foi collocada ha um mez, sem que se observe o menor abalo.

Antes de terminar a sessão, os membros da commissão encarregada de dar parecer sobre os estatutos da Federação Odontologica Latino-Americana declararam que dentro de pouco tempo darão este parecer escripto.

DOIS "PIVETTES" APANHADOS EM FLAGRANTE

A policia fornece, quasi diariamente assumptos que poderiam muito bem figurar em revistas de theatros por sessões.

Nellas ver-se-ia como pela madrugada despertados do seu doce somno, os mantenedores da ordem publica se transformam em algozes, commettendo violencias de todo o tamanho. Hontem, pela madrugada, encontrou Marcolino de Souza, em sua residencia, á rua Cunha Barbosa n. 45, os "pivettes" José Campos, vulgo "Juca", de 15 annos, e Altamir Teixeira Martins, de 12 annos, que elle segurou, dando logo aviso á policia.

Interrogados, os menores declararam que estavam agindo por conta do larapio "Gallego de Santo Christo", que se occultára na chacara do Davino, á rua do Proposito.

A policia varejou a tal chacara e não encontrou ninguem. Exasperada com isso, no regresso espancou brutalmente os menores, que gritaram despertando varias familias que protestaram com vehemencia, deante de tanta brutalidade. A policia prendeu a da n. 31, submettendo-a a um vexame que não teve, felizmente, outras consequencias de maior gravidade devido a intervenção do commissario Telivar. Os dois pivettes foram recolhidos ao xadrez.

Sumaré
AS MELHORES CERVEJAS
Cascatinha

Sports

TURF

JOCKEY-CLUB

Parade levanta o classico "Importação" e Aldgate o grande premio "Imprensa Fluminense"

Apezar do dia um pouco duvidoso a corrida de hontem no Jockey-Club, foi além da espectativa, transcorrendo animada do primeiro ao ultimo pareo do programma.

A's 11 horas, antes de começarem as corridas, no pavilhão central, a directoria do Jockey-Club offereceu aos representantes da imprensa um lauto almoço, durante o qual reinou a maior alegria.

O agape foi servido pela confeitaria Paschoal.

Por occasião do champagne, o dr. Marciano de Moreira Aguiar, presidente da veterana sociedade, brindou a imprensa, salientando os serviços prestados por ella ao turf e particularmente ao Jockey-Club. Esse brinde foi correspondido pelo nosso collega Raul de Carvalho, do "Jornal do Commercio" e presidente do Centro dos Chronistas Sportivos.

Durante a disputa do programma as archibancadas estiveram repletas de familias.

Os pareos foram todos disputados com empenho. Parade ganhou o classico "Importação" e Aldgate levantou o grande premio "Imprensa Fluminense".

Foi o seguinte o resultado geral das carreiras:

Pareo YPIRANGA — 1.450 metros — 1:500$000.

XARA', 3 annos, zaino, Rio Grande do Sul, por Vieytes e Isleña, dos srs. Bopp & Pezzani, Enrique Rodriguez, 52 ks. . . . 1º
Samaritano, Joaquim Coutinho, 53 ks. . . . 2º
Ingrata, José Augusto, 50 ks. . . 3º
Cravina, Alex Fernandez, 50 ks. 4º
Fabula, D. Suarez, 51 ks. . . 5º
Princeza, Ricardo Cruz, 50 ks. . 6º

Tempo: 97".

Rateio de Xara, 15$900; dupla 24, com Samaritano, 26$600.

Movimento do pareo: 6:540$000.

Ganho por pescoço; do segundo ao terceiro tres corpos.

Criador Cyrillo Pezzani.

"Entraineur" Eduardo Ferreira.

Pareo — ANIMAÇÃO — 1.450 metros — 1:500$000.

MONT-BLANC, 5 annos, castanho, Inglaterra, por Galloping Lad e Pelly-Woolf, do dr. Tobias Nunes Machado, Enrique Rodriguez, 53 ks. . . . 1º
Terrivel, D. Suarez, 50 ks. . . 2º
Pooh-Pooh, Joaquim Coutinho, 53 ks. . . . 3º
Zampa, Ed Le Mener, 53 ks. . 4º
Miss Florence, José Augusto, 51 kilos. . . . 5º
Torito, Fernando Barroso, 52 ks. 6º

Tempo: 96 3|5".

Rateio de Mont-Blanc, 31$700; dupla 23, com Terrivel, 59$400.

Movimento do pareo: 10:504$000.

Ganho por meio corpo; do segundo ao terceiro um corpo e meio.

Importador, Henrique Joppert.

"Entraineur", Santiago Villalba.

Pareo — ESTRADA DE FERRO CENTRAL DO BRASIL — 1.600 metros — 1:500$000.

MAXIXE, 4 annos, alazão, Inglaterra, por Naledi e Shadord Dance II, do sr. William Lowry, D. Suarez, 53 ks. . . . 1º
Trunfo, Joaquim Coutinho, 51 kilos. . . . 2º
Messias, Enrique Rodriguez, 52 ks. 3º
Idyl, Ricardo Cruz, 51 ks. . . 4º
Merry Bay, Julio Telles, 53 ks. . 5º
Sucre, Julio Alonso, 48 ks. . . 6º

Não se apresentou Salpicon.

Tempo: 102 2|5".

Rateio de Maxixe, 21$300; dupla 14, com Trunfo, 45$400.

Movimento do pareo: 14:464$000.

Ganho por dois corpos; do segundo ao terceiro tres corpos.

Importador, Carlos Coutinho.

"Entraineur", Manoel Figueiroa.

Pareo — DEZESEIS DE MAIO — 1.720 metros — 1:500$000.

GRAVE KNIGHT, 3 annos, castanho, Inglaterra, por The White Knight e Lady Gravelairs, do sr. F. J. Lundgren, D. Suarez, 53 ks. . . . 1º
Ajalon, Enrique Rodriguez, 52 ks. 2º
Jacy, Claudio Ferreira, 48 ks. . 3º
Dagon, Ricardo Cruz, 51 ks. . 4º
Vesuvienne, Augusto Vaz, 49 kilos. . . . 5º

Tempo: 113 3|5".

Rateio de Grave-Knight, 31$900; dupla n. 24, com Ajalon, 44$700.

Movimento do pareo: 17:884$000.

Ganho por meio corpo; do segundo ao terceiro tres quartos de corpo.

Importador o proprietario, entraineur Fernando Schneider.

Pareo — PRADO FLUMINENSE — 1.720 metros — 1:600$000.

MARIALVA, 4 annos, zaino, Inglaterra, por Nulli Secundo e St. Rae, do sr. J. A. Ribeiro, D. Suarez, 54 kilos. . . . 1º
Dusky-Boy, A. Vaz, 50 ks. . . 2º
Battery, Alex. Fernandez, 51 ks. 3º
Petit-Bleu, José Augusto, 53 ks. 4º

Tempo: 113 2|5. Rateio de Marialva, 20$200, dupla n. 23, com Dusky Boy, 54$400.

Movimento do pareo: 18:203$000.

Ganho por meio corpo; do segundo ao terceiro um corpo. Importador H. Joppert. Entraineur, Manoel Barroso.

Pareo — S. FRANCISCO XAVIER — 1.600 metros — 1:800$000.

PISTACHIO, 4 annos, alazão, Inglaterra, por Pam e Parergo, do sr. Acacio A. Pereira, Joaquim Coutinho, 53 kilos. . . . 1º
Royal Scotch, Raoul Paris, 49 ks. 2º
Golden-Dagger, Augusto Vaz, 48 kilos. . . . 3º

Não se apresentou Solidago.

Tempo: 102 1|5. Rateio de Pistachio 15$500; dupla n. 13, com Royal Scotch, 36$400.

Movimento do pareo: 16:524$000.

Ganho por tres corpos; do segundo ao terceiro cabeça.

Importador Carlos Coutinho. Entraineur Trajano de Carvalho.

CLASSICO IMPORTAÇÃO — 2.000 metros — 5:000$000.

PARADE, 6 annos, castanho, Belgica, por St. Michael e Pallas, do sr. M. Guimarães, Alexandre Fernandez, 55 kilos. . . . 1º
Suggestiva, D. Suarez, 50 ks. . 2º
Insignia, Joaquim Coutinho, 54 ks. 3º
Araucania, Enrique Rodriguez, 51 ks. . . . 4º
Jacy, Claudio Ferreira, 52 ks. . 5º
Palmeira, Ricardo Cruz, 52 ks. . 6º

Não se apresentaram Hygéa e Energica.

Tempo: 132". Rateio de Parade 13$900, dupla n. 12, com Suggestiva, 32$700.

Movimento do pareo: 20:775$000.

Ganho por meio corpo; do segundo ao terceiro um corpo.

GRANDE PREMIO IMPRENSA FLUMINENSE — 1.720 metros — 6:000$000 e uma taça de prata ao proprietario, offerecida pelo "O Imparcial".

ALDGATE, 2 annos, castanho, Inglaterra, por Chancer e Fire Witch, sr. O. A. Renato Lopes, D. Suarez, 52 kilos. . . . 1º
Big-Boy, Fernando Barroso, 52 ks. 2º
Mont-Vert, Enrique Rodriguez, 52 ks. . . . 3º
Ibis, Ricardo Cruz, 51 ks. . . 4º

Não se apresentaram Zuavo, Imperator, Coreyra, Itajubá e Lutetia.

Tempo: 114 1|5. Rateio de Aldgate 10$800; dupla n. 13, com Big-Boy 24$600.

Movimento do pareo: 10:600$000.

Importador Jonathas Pereira. Entraineur Miguel Penalva.

Ganho por um corpo e meio; do segundo ao terceiro dous corpos.

* * *

DIVERSAS NOTICIAS

Foi vendido para o turf de Campos o cavallo Torito.

—:— Os animaes Jagunço e All's Well estão em trato para um turfman, de S. Paulo, cujo intermediario é o jockey Aurelio Olmos.

—:— Vae ser retirada de "entrainement" a potranca Indayal.

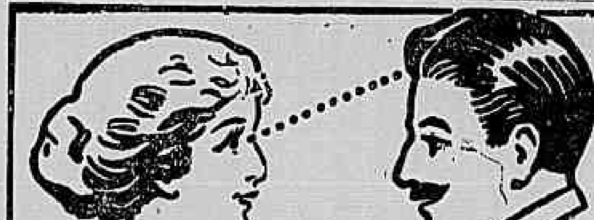
Tornar o pericraneo macio forte, branco, com aspecto de perfeita saude e a missão de
Tricófero de Barry
devido ao que, se obtem uma formosa e abundante cabelleira que é admirada por todos.

O festival do dia 12, no Jardim Zoologico

Promette ser uma festa brilhante a que está sendo organizada para o proximo dia 12, pelas Damas de Assistencia á Infancia de Nictheroy, no nosso Jardim Zoologico, em commemoração á data da descoberta da America e em favor do Instituto de Protecção á Infancia da cidade fronteira.

O festival que será honrado com a presença do ministro das Relações Exteriores e das altas autoridades do Estado do Rio, terá inicio á 1 hora da tarde, constando do programma, além de outros numeros, evoluções e exercicios diversos pelos alumnos do conceituado Collegio Brasil; chá servido por senhoritas da nossa elite social; theatro infantil; "match de foot-ball"; passeios em "side-car"; baratinhas e outras carruagens; secção de athletismo pelo professor Ageno Sampaio e muitas outras attracções.

O XX CONGRESSO INTERNACIONAL DE AMERICANISTAS

O Comité Organizador do XX Congresso Internacional de Americanistas reune-se hoje, ás 3 1|2 da tarde, na Sociedade de Geographia, á praça 15 de Novembro, sob a presidencia do sr. Lauro Muller.

A directoria do Club Naval da Reserva

De accordo com os estatutos, foi eleita a directoria do Club Naval da reserva, que deve administrar este club no biennio a terminar em 1º de outubro de 1919.

E' esta a directoria: presidente, Alberto Durão Coelho; 1º vice-presidente, Joaquim dos Santos Maia, 2º, Eduardo Pinto Novaes; secretario: 1º Carlos Simmonard Rodrigues dos Santos, 2º, Luiz Travassos Serra Pinto; thesoureiros: 1º, Alcidio Augusto Teixeira de Freitas, 2º, Luiz Lamelle; zelador: Sylvio da Costa Rabim; conselho fiscal: Cyro Dell'Amico, Oscar Miranda, Mario Aurelio da Silveira, Alberto Moitinho de Almeida, Annibal Borges da Fonseca, Jorge de Lyra Azevedo; supplentes do conselho fiscal: José da Ponte e Souza, dr. Jonathas de Mello Barreto Filho, Heitor Theberge, Manoel Bernardo de Miranda, João das Mercês Villas Lobos, Alvaro Pedroso da Silveira, Mario Caldas de Magalhães.

APEZAR DAS CHUVAS ESTÃO SEM AGUA HA OITO DIAS!...

Parece incrivel que, apesar das continuadas chuvas, que tudo têm inundado, queixam-se os moradores da rua Florick de não contar com o precioso liquido ha mais de oito dias...

No emtanto isso é verdade e, por isso, pedem-nos os reclamantes que a repartição respectiva, por nosso intermedio, tome a urgente e necessaria providencia.

Ainda o incendio da rua Barão de Mesquita

Na delegacia do 16º districto, continúa aberto o inquerito para apurar as causas do incendio que destruiu, na noite de ante-hontem, o predio n. 890, da rua Barão de Mesquita, residencia da viuva Bernardina da Silva Maia.

O dr. Coelho Gomes, delegado, nomeará hoje os peritos que devem examinar os escombros do predio sinistrado.

Os depoimentos das testemunhas ouvidas em cartorio, nada adeantaram.

SOCIEDADE BRASILEIRA DE AVICULTURA

Communicam-nos da secretaria da Sociedade Brasileira de Avicultura a eleição da nova directoria, na assembléa geral de sabbado, que é a seguinte: presidente, dr. Arnaldo Paes de Andrade; vice-presidente, commandante Paim Pamplona; 1º secretario, R. de Freitas Lima; 2º secretario, tenente José de Andrade Faria; 3º, dr. Armando Furtado da Rocha; 1º thesoureiro, Adolpho Bessone de Oliveira Andrade; 2º thesoureiro, major dr. J. B. Brandão Junior; procurador, José Gomes Junior.

CENTRAL DO BRASIL

E' justo que o dr. Marciano de Aguiar Moreira, estudando e observando cuidadosamente o caso occorrido recentemente e em que se evidenciou o pessimo funccionamento do apparelho Adel, em Madureira e Rio das Pedras, mande cancellar a suspensão imposta ao conductor de trem de 2ª classe, Feliciano Meirelles, antigo e honesto funccionario, que, devido ao gesto escandaloso de um moço que procurou salientar-se perante a administração, alarmando os passageiros de um trem expresso, que licenciado legalmente pelo apparelho Adel, em Madureira, seguia sua marcha, foi accusado de ter feito signal ao machinista com o mastro Adel arvorado, o que não é verdade.

O caso passou-se da mesma fórma que no desastre occorrido com o SS 38 que se foi chocar com o SM porque o apparelho Adel, depois de arvorado com a passagem do SM, caiu novamente em signal de linha franca, quando em Rio das Pedras passou o SS 38, que é directo.

Nenhuma culpa cabe aos conferentes Marius, de Rio das Pedras, e Pinto, de Madureira, que se achavam em seus postos, os quaes foram unicamente victimas, como o pessoal dos dois trens que se chocaram, do pessimo funccionamento do apparelho referido.

E' natural que o encarregado do Adel faça uma brilhante defesa para provar que o material é bom e que o apparelho está funccionando bem, mas o que não é direito é pagar o justo pelo peccador.

—:— A renda da estação Central, ante-hontem, foi de 14:451$430.

—:— Solicitou 30 dias de licença o conferente de 3ª classe Eugenio Francisco de Abreu.

—:— Passou a trabalhar em Sabará o praticante de conferente Altair do Lemos Junior.

—:— O serviço de licença, para o movimento de trens e de transmissão de telegrammas, passa a ser feito por meio de apparelhos telephonicos de Joaquim Murtinho até Bello Valle e de Bello Horizonte até Brumadinho, ficando supprimido o telegrapho, até ulterior deliberação, conforme resolveu o dr. Humberto Antunes, sub-director da 3ª divisão.

—:— Realiza-se amanhã, ás 4 horas da tarde, a assembléa geral extraordinaria da Sociedade de Auxilios Funerarios dos Empregados da Linha (3ª divisão), para eleição dos cargos vagos.

—:— O movimento de mercadorias, em S. Diogo, foi o seguinte:

Importação: mercadorias, 2.049 volumes, com 151.553 kilogrammas, e encommendas, 675 volumes, com 16.590 kilogrammas. Total, 2.724 volumes, com 168.143 kilogrammas.

Exportação: mercadorias, 5.371 volumes, com 329.889 kilogrammas; materiaes, 36.766 volumes, com 193.132 kilogrammas; carne verde, 563 volumes, com 23.550 kilogrammas, e encommendas, 980 volumes, com 16.155 kilogrammas. Total, 43.680 volumes, com 562.726 kilogrammas.

Renda geral, 3:525$500.

—:— Foram designados para itinerantes da 3ª divisão os prestimosos conductores de trem de 1ª classe Antonio Francisco Casaes e José Basilio da Silva, em substituição dos conductores de trem João da Costa Faria e João Hollanda Cavalcanti.

—:— O dr. Aguiar Moreira despachou os seguintes requerimentos:

Lucindo Alves de Moura — Concedo 30 dias, com dois terços da diaria; Maximiano Justino de Oliveira — Concedo 36 dias, com abono integral; Marcolino Fernandes — Indeferido; Manoel Garcia — Concedo 30 dias, com dois terços da diaria; Manoel Caetano da Silva — Concedo 30 dias, com dois terços da diaria; Paulino Coelho Drummond — Concedo 30 dias, com abono integral; Sebastião Francisco da Cruz — Concedo 30 dias, com dois terços da diaria; Domingos Reynaldo da Rocha — Certifique-se o que constar; João Garcia Fontes — Deferido; João da Silva — Compareça á secretaria, afim de prestar esclarecimentos; Thomaz Affonso — Certifique-se o que constar; Aprigio Alves — Concedo 90 dias, com o ordenado; Antonio Fernandes — Concedo 30 dias, com dois terços da diaria; Antonio Miguel — Dirija-se ao sr. ministro da Viação e Obras Publicas; Antonio Barbosa — Concedo 30 dias, com dois terços da diaria; Antonio João — Concedo 90 dias, com dois terços da diaria; Benjamin Chambarelli — Concedo 90 dias, com dois terços da diaria; Bellingrodt & Mayer — Certifique-se o que constar; Bellingrodt & Mayer — Indeferido, por não haver meios nem elementos para verificação do que pretendem; Bernardino Ottero — Concedo 30 dias, com dois terços da diaria; Carlos Gomes Filho — Indeferido; Christovão Tertuliano Meirelles — Concedo 60 dias, com o ordenado; Engenio Procopio da Cruz — Concedo 90 dias, com o ordenado; Francisco Araujo — Indeferido; Henrique Pinto Sampaio — Certifique-se o que constar; Jaziel de Cerqueira Leite — Concedo 90 dias, com ordenado; Jorge Leite Ribeiro — Concedo 60 dias, com dois terços da diaria; João Ferreira — Concedo 90 dias, com dois terços da diaria; João Clementino Moraes — Concedo 60 dias, com o ordenado; João Faustino da Cruz — Concedo 30 dias, com abono integral; Joaquim Pinto — Concedo 90 dias, com dois terços da diaria; Joaquim Moreira da Silva — Concedo 30 dias, com dois terços da diaria; Joaquim Antonio de Oliveira — Concedo 30 dias, com abono integral; José Joaquim de Oliveira — Concedo 30 dias, com dois terços da diaria; José da Costa Corrêa — Concedo 30 dias, com dois terços da diaria.

—:— O movimento de mercadorias, na Maritima, foi o seguinte:

Foram remettidos 160 carros com 1.270.327 kilogrammas de mercadorias, 6 com 58.120 kilogrammas de mercadorias da Estrada e 34 com 568.000 kilogrammas de carvão da Estrada.

Importação — Mercadorias, 18.341 volumes com 569.715 kilogrammas, e da Estrada, 49 volumes, com 58.368 kilogrammas.

Carvão da estrada, 74.000 kilogrammas.

Total, 702.083.

Exportação — Mercadorias diversas, 15.206 volumes com 368.700 kilogrammas.

Minério, 29 carros, com 1.158.000 kilogrammas.

Milho, 484 saccos, com 29.040 kilogrammas.

Feijão, 707 saccos, com 42.420 kilogrammas.

Café, 18 carros, com 5.234 saccas, com 314.040 kilogrammas.

Total, 1.912.200.

Movimento do café: saccas existentes 7.010 com 424.105 kilogrammas; descarregados, 3.242, com 196.141 kilogrammas; retirados, 2.314, com 139.907 kilogrammas, e ficaram 7.938 com 480.249 kilogrammas.

O rendimento dos despachos pagos e a pagar, foi de 30:856$500.

ESMOLAS

Recebemos de A. G. S. a quantia de 2$ para a senhora da rua Senhor Matosinhos.

Os ladrões nos suburbios continuam a agir desassombradamente

Os ladrões voltaram á actividade nos suburbios. Durante á noite passada foram praticados ali nada menos de cinco assaltos.

O primeiro foi á rua Eugenia n. 22, no Engenho de Dentro. Ali reside o dr. Cunha Mello, engenheiro constructor, que tem no quintal de sua casa um deposito de materiaes. Os ladrões ahi estiveram e levaram: cerca de vinte metros de chumbo, uma chave ingleza, um sorrote, duas cadeiras e uma cama.

O lesado procurou as autoridades do 20º districto e apresentou queixa.

— Uma outra queixa foi levada, tambem, á policia do 20º districto por Alfredo Pires de Castro, morador em Inhauma, no Caminho dos Pilares n. 2.005.

Disse o queixoso que o seu visinho Manoel de tal penetrara, furtivamente, em sua casa e roubara-lhe algumas roupas, um despertador e uma pequena quantia em dinheiro.

— A' policia do 19º districto foi queixar-se Manoel Pedro da Cunha, morador no Cachamby, no Meyer, de que os ladrões carregaram o encanamento de chumbo que atravessa os terrenos de sua casa.

— Jovelino Carmo de Oliveira, lavrador, queixou-se á policia do 23º districto, que sua casa, no Camboatá, em Deodoro, foi assaltada, levando os ladrões alguns objectos de uso domestico e diversas peças de roupa.

— O administrador da Villa Proletaria communicou á policia do 23º districto que os ladrões levaram alguns metros de chumbo do encanamento d'agua daquella dependencia do Patrimonio Nacional.

A policia prometteu aos queixosos providencias.

MENSAGEM

DIRIGIDA EM 1 DE AGOSTO DE 1917 AO CONGRESSO LEGISLATIVO DO PARÁ, PELO DR. LAURO SODRÉ,

GOVERNADOR DO ESTADO

Srs. Membros do Congresso.

Como fui e sou Governo.

Para toda gente é sempre auspiciosa a data da abertura dos vossos trabalhos annuaes, porque renascem esperanças de melhores dias, que podem vir a ser o fructo benefico das leis e providencias que adoptardes, inspirados pelo amor com que servis á causa da nossa querida terra. Esperam uns que lhes acudireis com as medidas que reclamam em seu pró; acreditam outros que de vós virão os remedios para os males, que padecem e que não puderam sanar os outros poderes nem o nosso concurso; muitos vêm nesse dia marcado a hora em que acreditam poder realizar planos que concertam, projectos que meditaram empenhados em promover o bem do Estado, servindo tambem interesses seus muita vez legitimos.

Como todos, tenho eu tambem como festa a data do inicio dos vossos trabalhos, certo de que a obra de levantamento moral e material deste Estado traria a valiosa contribuição das vossas luzes, guiados por nobres sentimentos, pondo acima de tudo os grandes e alevantados ideaes, graças ao que, fazem-se fortes e ás vezes esquecem-se dissidios, suffocam-se ruins paixões, recalcam-se malquerenças, apagam-se odios mesquinhos, e todas as almas se unem apertadas pelos laços estreitos de um só e forte sentimento, e que nos leva a ver na nesga de terra em que fomos nados, o objecto de nosso culto.

E se assim é em toda parte, e se em todos os tempos sempre assim foi, onde e quando quer que se congreguem corações generosos e espiritos guiados para o bem e illuminados pelas luzes da sciencia, que não devemos fazer para que tal succeda agora entre nós quando abalados a viver dias de tremendas incertezas, com a consciencia certa dos males, que nos affligem, com a visão segura dos perigos que nos assediam, quando tantos ha que desalentam, perdida a fé nas energias destes homens, de onde vezes e vezes tem saido ou tem de ir a solução de crises maiores do que a formidavel crise, que nos assoberba?

E' certo que erros, e muitos delles imperdoaveis, nos conduziram á triste situação, de que resultou o descredito posto sobre o nosso nome, o que é um dever de honra para nós todos expungir, sem consentir que essa macula fique indelevel sobre o nosso caracter de povo soberano e livre, [illegible] affronta vergonhosa e como uma degradante essa fama de devedores impontuaes, que em deixar de si sentem amontoados os credores, clamando e reclamando pelo que é seu, o pagamento de dividas que os governos imprevidentes contrairam, não contentes com lucros fabulosos de emprestimos ruinosos, que de anno para anno iam crescendo, a encher as arcas do Thesouro, dando a illusão fallaz de que o tempo traria o accrescimo dessas fartas rendas, e que o futuro pagaria facilmente as loucuras do presente.

Não tenho o proposito de abrir *nunc et hinc* debates para apurar as responsabilidades dos homens publicos sobre quem ellas pesam, cabendo-lhes a culpa das penas, que nos affligem e que hão de por dias porvindouros affligir os que depois de nós terão os hombros sob a mesma carga onerosissima que nos opprime.

Os documentos do feitio deste não costumam ter o caracter pessoal. Nelles é do Estado que se fala, da vida delle, do seu passado, do seu presente e do seu futuro, das suas condições de vida, os seus recursos de hoje e de amanhã. Mas tendo assumido o cargo, que exerço, e cujo exercicio me impõe, como é de lei, a obrigação de vos dar as minhas opiniões acerca da nossa tarefa commum, cujos onus se repartem por nós todos, serei naturalmente conduzido a dizer em linhas desta Mensagem alguma coisa que tem a expressão de notas pessoaes, que se referem especialmente ás condições, em que eu cheguei ao governo e em que nelle me mantenho e estou resolvido a ficar, fiel aos compromissos que assumi, obedecendo ás normas que me tracei, seguindo as linhas, em que norteei o meu rumo.

Nelle estou. E ninguem estranhará que assim seja. Governo, eu não poderia desempenhar a missão, que as leis me impunham, senão como a estou desempenhando.

Não ha quem ignorasse em que condições vim ter a este posto de trabalho, cuja honra, por maior que seja, não dá para valer como compensação do sacrificio exigido de quem tem a consciencia de seus deveres e sabe cumpril-os com fidelidade e rigor, contente e feliz do pouco bem que póde fazer, pezaroso e maguado se acto seu póde importar em damno ou maleficio a alguem e ainda tomado da penna porque nem a todos podem chegar desfeitos em beneficios actos seus, tanta vez obrigado a recusar favores solicitados de seus irmãos, pouco affeitos a negar aos que necessitam, mais vexado por não dar, do que se tivesse que formular uma supplica.

Andavam fielmente desenhadas até em documentos officiaes as condições de penuria do Estado, o volume dos seus compromissos, dentro e fóra do paiz, a divida colossal, pela qual tinha que responder um thesouro esgotado. Só a ambição desmarcada de mando ou consciencias desorientadas em almas incapazes de doer-se de padecimentos e infortunios alheios explicariam a ancia de subir a um cargo, onde a somma de dissabores e contrariedades e dôres moraes tinham de ser sem conta, escassos os momentos de ventura e de alegrias.

Foram publicas e são notorias as minhas escusas. Quanto em mim coube, emquanto foi permittido, até o derradeiro instante lutei por me forrar ás obrigações deste cargo. De tal modo agi, que o documento politico em o qual eu devia pôr a minha candidatura, appareceu estampado na imprensa com a declaração original de que não era uma petição de graça a eleitores, mantida nelle sempre nesse tom a minha palavra escripta e de tal modo que houve quem dissesse, sem que faltasse á verdade, que eu não me apresentava candidato.

E' que em verdade eu apenas annunciára que não tinha o direito de recusar os meus serviços á minha terra e ao povo que a faz nobre e forte, na hora em que para tantos o meu nome figurava uma esperança, uma garantia de ordem moral e material, em penhor da verdade do regimen politico que nós adoptamos, uma certeza de administração honesta e limpa. Tudo isso chegava aos meus ouvidos pelas columnas da imprensa do Pará e dos Estados, pela voz dos oradores populares e pela continua confissão de amigos e correligionarios em cartas e confabulações intimas. Mas nada disso me seduziu nunca. A minha convicção não se modificou. Não me atordoaram nem entonteceram louvores e applausos.

De mim continuei a pensar que não seriam bastantes os meus esforços, nem a minha boa vontade toda, nem o meu amor acendrado ao meu torrão natal, nem a minha fé inquebrantavel nos principios republicanos, nem os anceios de ser prestadio ao povo paraense, que tão alto subiu o meu humilde nome em acclamações na praça publica, para que viesse a realizar as aspirações que para mim tinham voltados os olhos, não desmembrados das normas de minha conducta quando em tempos idos aqui iniciava a minha vida publica exercitando as funcções de governo tanto mais difficeis, quanto nesses dias tormentosos entravamos apenas a ensaiar o regimen novo, dando-lhe a orientação que devia ter, valendo os nossos actos por marcos fincados á margem da vereda, que se rasgava ampla, diante de nós, extensa e ampla, mas inçada de estorvos e semeada de perigos, onde os passos eram nestes primeiros dias incertos e mal seguros.

Desde 1912 começara essa corrente de opinião publica, que o tempo escoado avolumou, e que apontava o meu nome para o governo, a que vim ter quatro annos depois.

E' que eu conseguira esquivar-me por motivos de ordem politica e moral á tarefa, que naquelle anno tentaram confiar-me os meus conterraneos e os meus amigos. E' que num periodo de luta em que eu tomei da penna [illegible] fundamentos, que não eram de ordem pessoal contra os que com o mesmo ardor tomaram em mãos a minha candidatura, consegui ver aceito o nome, que os suffragios do eleitorado paraense levavam ao poder.

Levados a ceder aos meus argumentos e aos meus rogos, nem por isso desalentaram os meus leaes e dedicados amigos. Antes, ao parecer, ia nelles crescendo o ardor para a defesa da mesma causa, á proporção que o tempo nos mostrava a maré enchente de males que aqui se accumulavam. E foi então que começou essa campanha tenaz e porfiosa, incansaveis tantos, cheios de nobre fé e de coragem indomavel, sabendo e querendo lutar, sem temor e sem desalentos, os mesmos até ao fim, ganhando dia a dia novos elementos, apaixonando a opinião, alastrando a idéa em todas as camadas populares, ganhando raizes em todas as classes sociaes.

Essa causa deixara de ser a causa de um partido politico. Assim o comprehenderam os nossos adversarios, assim a comprehenderam todos. [illegible] consciencias ganhou os quarteis e a força publica confraternizou com o povo, e os homens de responsabilidade puzeram o seu valor e o seu prestigio ao serviço da causa triumphante, quebrando os laços, que até então os manietavam, prendendo-os ao governo.

Deu então o nosso povo mostras eloquentes de seus nobres sentimentos, de seu amor á ordem e de seu respeito aos principios de sã moral. O mais cégo acatamento inspirou a todos em face dos que podiam receiar que corressem riscos as suas vidas e propriedades. Tudo garantido.

E a força, que ficou valendo como governo e o valor moral dos que tinham por si a opinião, consorciados com o tino e prudencia das autoridades federaes, civis e militares, patrioticamente aconselhadas e dirigidas, bastaram para que chegassemos como chegámos ao fim desse periodo de dias de incerteza, vendo afinal o accordo em derredor de um nome.

E porque nos chegamos em taes termos á meta de aspirações e desejos, era bem que os primeiros actos do meu governo fossem a confirmação das palavras, que eu havia escripto á laia de programma nos dias de luta mais acerba:

"Pois bem, façamos aqui a politica boa e honesta, limpa e sã, sem malquerenças e sem odios, sem violencias e sem lutas estereis, sem estreitezas partidarias, sem faltas, sem erros, sem vicios, sem crimes, politica generosa e larga, garantindo os exercicios de todas as liberdades, sem os quaes a democracia é uma mentira e a Republica uma palavra vã".

Os meus melhores amigos, os que têm me dado a honra de conviver commigo, os que têm sido meus socios em todos os tempos da minha vida publica, os que vêm commigo dos dias tumultuosos da propaganda republicana, esses, sabiam bem que eu não poderia mudar de sentimentos, nem me despir de habitos inveterados, nem esquecer os principios, que sempre doutrinei, nem mentir á fé que apostolei, nem transformar as qualidades do meu caracter, para mentir á palavra dada; para esquecer os compromissos contraidos, para deixar de servir os grandes e legitimos interesses do Estado, que eu fui chamado a governar em momentos tão difficeis.

Continuo a ser o que sempre fui. E espero permanecer dentro das mesmas raias, acceitando a cooperação de todos os que têm o direito e o dever de consagrar as suas energias em bem da terra que é de todos nós, que todos nós servimos e que nos acolhe generosa e ampara a todos, a uns porque nella tiveram a ventura de nascer, a outros porque lhe vieram trazer o vigor de seus braços e as luzes dos seus espiritos.

A nossa funcção é: organizar e construir. As condições do nosso Estado, a sua decadencia moral, a sua profunda ruina material, tudo isto está exigindo que alarguemos a esphera da nossa acção e o raio do circulo das nossas relações, afim de que dentro delle caibam todos os homens de consciencia sã e de bons costumes, desejosos de nos ajudarem, na emprehesa, que em nossas mãos está mettida, de fazer com que entre nós a Republica seja na realidade o regimen em que a virtude valha mais que o vicio, o direito sobrepuje as injustiças e a lei domine sem contrastes, executadas e defendidas por autoridades incapazes de faltar á fé jurada e ao cumprimento dos seus deveres.

O espaço de tempo que medeia entre a data da minha posse, quando entre mim e vós se trocaram as primeiras saudações de cordialidade, que eu espero se não virão a quebrar, e o dia de hoje, quando de novamente a minha palavra chega aos vossos ouvidos numa affirmação de respeito e acatamento para com os que como eu são legitimos representantes do povo, esse espaço é de certo escasso, medido pelo escoamento de poucos mezes, mas ainda assim tem a largura sobeja para que os meus actos, praticados nessa porção de tempo sirvam de mostrar com que sinceridade e lealdade estou servindo á causa de nós todos, estendendo as minhas mãos aos que me deram as suas, para que, juntos, solidarios, ajudando-nos uns aos outros, saissemos da crise politica, que pôz em risco a ordem no nosso Estado, e iniciassemos a vida nova, que começamos a viver a partir de 1 de fevereiro do corrente anno, empenhados em corrigir erros, abrandar incitamentos, aplacar revoltas de consciencias, conter impetos e serenar animos exaltados, apregoando as excellencias dos fructos que dá de si essa primeira de todas as virtudes, graças á qual minguam as faltas alheias e os senões dos outros aos olhos dos que sabem vêr o que ha de menos certo nos traços da propria conducta.

DIVIDA PASSIVA

As responsabilidade do Thesouro do Estado constam da divida externa fundada, da divida interna fundada e da divida fluctuante.

DIVIDA EXTERNA FUNDADA

A primeira reparte-se por tres emprestimos contratados, respectivamente em 1901, 1907 e 1910, accrescido do ultimo de 1915, conhecido sob a designação de "The State of Pará Funding Loan 1915".

Emprestimo de 1901:

O de 1901, autorizado pelas leis ns. 694, de 27 de março de 1900 e 755, de fevereiro de 1901 e 803, de 23 de outubro, do mesmo anno, foi contratado com os srs. Seligman Brothers de Londres, no valor de £ 1.450.000, tendo produzido porém liquidas £ 1.000.000 ou vinte mil contos ao cambio de 12. Foi realizado a juros de 5 °|°, typo de 69 °|° e pelo espaço de 50 annos.

O governador, contratante, no emprestimo, explica em sua mensagem de 1902, que este emprestimo não tomou por base os anteriores, que eram de juro de 6 °|°, razão por que o typo naturalmente teve que descer a 69, quando os emprestimos anteriores não tinham descido além de 80. Este emprestimo foi destinado a resgatar a divida fundada existente e pagar toda a divida fluctuante, devendo favorecer ainda o Thesouro com um saldo de 4.000 contos.

A divida consolidada montava então a 13.120:400$ e a fluctuante a 2.847:000$. Desta divida o Thesouro resgatou directamente 4.905:300$ e o resto os banqueiros credores Seligman Brothers.

O emprestimo foi garantido por todas as rendas do Estado, inclusive a receita da Estrada de Ferro e do abastecimento d'agua, havendo ainda uma hypotheca especial de todos os impostos de exportação. Na mesma clausula de garantias especificadas ficou consignada a obrigação do recolhimento quinzenal, á ordem dos prestamistas, de 20 °|° da importancia produzida pelos direitos de exportação na quinzena anterior, a partir de 15 de janeiro de 1902, pagamento que cessaria para recomeçar em 15 de janeiro do anno seguinte, desde que as sommas entradas attingissem a importancia de £ 79.426-5-6, por anno, ou sejam ao cambio de 12 ds.: — 1.588:852$500, importancia destinada aos juros dos titulos, sendo o saldo levado a credito da conta do resgate. O contrato determinou para o Estado a obrigação de sómente depois de 20 annos, poder exercer o direito de resgatar o emprestimo, no todo ou em parte, e, ainda, que nenhum outro que o governo viesse a contrair poderia ter prioridade sobre estes titulos nem ser collocado em pé de egualdade.

Com este emprestimo realizou o Estado, segundo informa o governador dr. A. Montenegro, real economia, reduzindo os encargos da divida então existente pela diminuição dos juros e alargamento do prazo de amortização. Aquella exigia para o serviço annual de juros e amortização a quantia de 2.054:020$, que ficou reduzida áquella prestação de £ 79.426-5-6 ou 1.588:857$500 ao cambio de 12.

Segundo os calculos, lidos na mensagem a que acima nos referimos, da prestação annual de £ 79.426, necessarias ao serviço do emprestimo externo, sómente 48.000 eram destinadas effectivamente a cobrir o serviço dos titulos que substituiram as antigas apolices.

Emprestimo de 1917:

Foi autorizado pela lei 990, de 3 de novembro de 1906 e contrahido com os mesmos banqueiros, no valor de £650.000, juros de 5 °|°, resgatavel em 37 annos. O typo da emissão foi de 87, mas como só entraram effectivamente para o Thesouro £ 550.000 encontruse para elle o typo de 76 °|°.

O encargo annual do Thesouro com este emprestimo foi augmentado de mais libras 39.390-0-0.

Foram identicas no do precedente os moldes do seu lançamento. Aquelle encargo seria satisfeito com contribuições quinzenaes de 10 °|°, sobre os direitos de exportação; attingida aquella somma, annualmente, cessariam as contribuições para recomeçarem no anno subsequente.

As garantias dadas foram as mesmas de 1901, reservado sómente ao governo o direito de resgatal-o em qualquer época, bem como os juros, com sciencia dos prestamistas e publicado o annuncio em Londres.

Foi destinado á conclusão das obras da Estrada de Ferro de Bragança, á reconstrucção de alguns trechos da linha que se achava em trafego, á construcção de novas estações e mais melhoramentos na mesma estrada.

Emprestimo de 1916:

Foi autorizado pela lei n. 1.086 de 13 de outubro de 1909. Contratado com os mesmos banqueiros, foi de £ 200.000 o seu valor nominal, juros de 6 °|° ao anno, typo de 90 com o prazo de amortização de 6 annos, tendo produzido, portanto, £ 180.000, liquido entrado para o Thesouro.

O resgate foi contratado por via de contribuições annuaes, variando de £ 45.786-13-4 em 1910 a £ 35.686-13-4 em 1915.

Como o valor liquido produzido pelo emprestimo foi de £ 180.000 e as contribuições annuaes, inclusive juros, importaram em £ 244.420-0-0 segue-se que demos mais £ 64.420 do que effectivamente recebemos.

1915 — Funding loan

Encontrei escripturado, em devida ordem e asseio e em livros especiaes, todo o movimento dos emprestimos acima referidos, até o anno de 1914. Nada, porém, havia relativamente ao *funding*, pelo que tive de pedir ao Banco Commercial, agente dos banqueiros, os contratos respectivos, afim de inteirar-me do estado actual dos nossos compromissos externos. Requisitada por aquelle banco a conta corrente do movimento do *funding* a partir de janeiro de 1916, acabo de recebel-a e vou com ella dar inicio á escripturação respectiva.

Este emprestimo teve por principal escopo suspender, nos periodos de 1 de Julho de 1915 a 30 de Julho de 1919, inclusive, os pagamentos prescriptos pelos compromissos de 1901, 1907 e 1910, respectivamente, e incluir nelle a divida proveniente do adiantamento de lbs. 300.000, feito ao Estado pelo "Banque Française pour le Commerce et l'Industrie" por letras do Thesouro, vencidas e não pagas, reduzidas á quantia de lbs. 241.000 na occasião de se realizar o *funding* e o valor da encampação do Matadouro do Maguary, contratada com a "Société des Abattoirs du Pará", tambem por letras do Thesouro, vencidas e não pagas, na quantia de lbs. 270.350.

A divida do Estado na occasião de ser contratado o *funding* era a seguinte:

	£
Emprestimo de 1901	1:324.800
Emprestimo de 1907	591:000
Emprestimo de 1910	535:000
	1:369.300

O *funding*, porém, elevou a £ 3:020.000, de accôrdo com a seguinte demonstração:

	£
Importancia destinada aos portadores dos emprestimos de 1901, 1907 e 1910, que trocaram seus *coupons* relativos aos pagamentos semestraes de juros nas seguintes datas: 1 de Julho de 1915, 1916, 1917, 1918, e 1 de Janeiro de 1916, 1917, 1918 e 1919	450.000
Importancia destinada ao pagamento ao "Banque Française" pelo saldo do adiantamento feito, no valor de £ 241.000, accrescida dos juros calculados de 26 de Maio de 1914 a 31 de Dezembro de 1915	270.740
Idem destinada ao pagamento da "Société des Abattoirs" com o juro calculado de 31 de Dezembro de 1913 a 31 de Dezembro de 1915	316.340
	1:037.080
	32.920
	1:070.000

A differença de £ 32.920 foi destinada ás despesas da emissão.

Foi este total do emprestimo *funding*, £ 1:070.000, que, addicionando ao total da divida existente de £ 1:969.300 elevou-a a £ 3:039.600.

Como, porém, segundo a conta corrente e carta dos banqueiros a emissão *funding* não se elevará, além de 1:060.000, o quadro a seguir, expressa a importancia da nossa divida externa, incluido o valor daquelle.

DIVIDA EXTERNA FUNDADA

EMPRESTIMOS	Data da extincção	Valor nominal Libras	Liquido em circulação Libras
Seligman Brothers (1901)	1—1—1953	1.450.000	1.324.800
" " (1907)	1—1—1944	650.000	591.000
" " (1910)	15—1—1919	200.000	53.500
Funding Loan (1915)	1—1—1956	1.070.000	1.060.000
		3.370.000	3.029.300

O "Funding" foi contratado nas seguintes condições: juros de 5 por cento ao anno, pagos por semestres, em 1 de janeiro e 1 de julho de cada anno, sendo o primeiro pagamento vencido em janeiro de 1916. O Estado pagará o principal do "Funding" e juros, em sterlinos, em ou antes de 1 de janeiro de 1956.

Para o serviço do emprestimo e despesas relativas, o Estado obrigou-se a entregar as seguintes importancias semestralmente em 1 de julho de cada anno.

Durante o anno de 1916 libras 20.800, semestral — pagamento libras 800 semanaes.

Durante o anno de 1917 libras 23.400, semestral — pagamento libras 900 semanaes.

Durante o anno de 1918 libras 26.000 semestral — pagamento libras 1.000 semanaes.

Durante os annos de 1919 a 1925 libras 28.600, semestral — pagamento libras 1.100 semanaes.

E depois libras 35.100, semestral — pagamento libras 1.350 semanaes.

Esta clausula soffreu, nas remessas semanaes, a seguinte alteração, com o intuito de resgatar o Estado o emprestimo de 1910, antes de retomar o serviço da divida externa:

£ 1.000 em 1916.
£ 1.250 em 1917.
£ 1.500 em 1918.

As differenças de £ 200 em 1916, 350 em 1917 e 500 em 1918, foram mandadas applicar á compra e cancellamento daquelle emprestimo de 1910, juros de 6 °|°, de modo que terminado o periodo de tres annos do "funding", teremos de fazer face sómente aos compromissos decorrentes dos emprestimos de 1901, 1907 e do proporio "funding".

Ainda assim é bem pesado para o Estado a obrigação delles decorrente.

Em 1919, teremos de retomar os nossos pagamentos e, nessa época, janeiro desse anno, precisamos ter em Londres: Quantia contratual para juros e fundo de reserva:

	Libras
1901	79.426
Idem, idem, 1907	39.390
Juros de 5 °|°, "funding loan" £ 1.070.000	53.500
Lbs.	172.316
Commissão de despesas	1.684
Lbs.	174.000

Isto na supposição de que as apolices de 6 °|°, emprestimo de 1910, tenham sido compradas e cancelladas.

As garantias dadas pelo Estado ao emprestimo "funding" foram as seguintes:

1º. Toda a receita bruta do Estado, proveniente dos Abattoirs (Curro do Maguary).

2º. 30 °|° da receita bruta de quaesquer direitos ou taxas impostas ou cobradas pelo Estado sobre o alcool e o fumo.

3º. As receitas do Estado já hypothecadas para o serviço dos emprestimos de 1901, 1907 e 1910.

Divida passiva. — O Estado tomou a obrigação de destinar, desde logo, 45 °|° de toda a receita de exportação para os compromissos de "funding". Estes 45 °|° deveriam ser vendidos por meio de vales ou sellos, pelo agente dos banqueiros, tendo sido designado para este cargo o Banco Commercial do Pará. Em vez da venda de vales adoptou-se a praxe de serem pagos desde logo os 45 °|° dos direitos de exportação naquelle banco por via do proprio despacho, facilitando assim o serviço e garantida uma melhor fiscalização.

Uma vez pagas as prestações das remessas mensaes, o liquido póde ser recolhido ao Thesouro.

Em todos os mezes, desde 1916 até agora, as remessas têm sido feitas com toda a pontualidade.

Em carta de 15 de setembro do anno findo e em outras posteriores, salientam os banqueiros a alta gradual dos nossos titulos de 1901 e 1907. De lbs. 30 por lbs. 100 nominal a que haviam baixado, quando o Estado pela primeira vez suspendeu o serviço do seu debito externo, o preço elevára-se naquella data a lbs. 55 a 65 por lbs. 100 nominal. A causa principal, dizem aquelles na citada carta é a regularidade com que o Banco Commercial do Pará tem feito as remessas mensaes. As apolices "funding" obtinham naquella época lbs. 60 a 62 por 100 nominal.

Não são menos animadoras as noticias transmittidas em carta de 30 de abril deste anno.

De accôrdo com os avisos nella contidos, tinhamos conseguido collocar, em Lisboa e Amsterdam, lbs 1.088.810 em titulos do *funding* em troca de titulos de 1901 e lbs. 530.720 em apolices de 1907, ficando um saldo de lbs. 235.990 e lbs. 60.280, respectivamente, por converter.

Para completar o *funding* teremos, segundo aquelles avisos, de esperar algum tempo depois da guerra, pois muitas apolices pertencem a pessoas ausentes empregadas no serviço militar.

Além das contas fornecidas pelos Srs. Seligman Brothers, directa delles, e de Seligman & Pearson, successores de Seligman & Weimberger, incumbidos da compra e cancellamento das letras do Thesouro de 6 °|°, emprestimo de 1910, enviaram elles duas outras, uma individual do Dr. Paulo de Queiroz, intermediario do *funding*, e outra de Slaughter & May tambem por elle aberta nos livros daquella firma com os titulos "Paulo Queiroz" e "Slaughter & May" (*Para 5 °|° Funding Loan 1915*.)

Explicam os banqueiros que em 1915 o fallecido Dr. Queiroz abrira em seus livros uma conta em seu proprio nome, e para essa conta transferira, de valores em seu poder, a quantia de lbs .... 22.000.

Em Janeiro de 1916, de accôrdo com o parecer dos advogados, Slaughter & May, abriu uma outra conta nos mesmos livros com o titulo "Slaughter & May" transferindo para ella £ 13.000 de sua propria conta.

Segundo explicam os banqueiros, estas duas contas têm sido e ainda são utilizadas para as despesas da proposta Funding, e o saldo que apresentam a credito, conforme os extractos que enviam em 1 de Dezembro de 1916, servirá para as despesas de sellos necessarios na Inglaterra, Hollanda e Portugal a serem empregados nas apolices Funding, e para a impressão das mesmas juntamente com outras despesas accidentaes, cujos detalhes promettem enviar semestralmente.

As importancias enviadas ao Dr. Paulo Queiroz, de 29 de Maio de 1915 a 15 de Dezembro de 1916 pelo Thesouro importam, segundo verificará S. Ex. do resumo junto, extraido do caixa desta repartição, em Rs. ..... 1.353.659$620.

Tendo-se em conta, a importancia de £ 32.920, que ficou incluida no contrato do *funding*, conforme demonstração acima, para as despesas da respectiva emissão, verifica-se claramente que o contrato e despesas delle exigiram do Estado uma somma avultada para a sua realização.

Os extractos das contas enviadas pelos banqueiros accusam um saldo de £ 13.602-19-6, a favor do Estado, a saber:

	£
Credito de remessas até 31 de dezembro de 1916	6.483-16-10
Idem da c| J. A. Seligman & Pearson	1.432-8-7
Idem Slaughter & May	4.856-8-3
Idem Paulo Queiroz	1.830-5-10
	13.602-19-6

Das letras do Thesouro de 6 °|°, emprestimos de 1910, foram compradas e canceladas algumas em 1916, no valor de £ 10.500, sendo £ 2.000 no primeiro semestre e £ 8.500 no segundo. Depois de 1º de janeiro deste anno, foram compradas mais algumas, de fórma que restam dellas em ser sómente £ 40.500.

O quadro exacto da divida externa do Pará, portanto, até dezembro de 1916, é o seguinte:

	£
Emprestimo de 1901	1.324.800
Emprestimo de 1907	591.000
Emprestimo de 1910	40.500
Emprestimo Funding de 1915	1.060.000
	3.016.300

Devo aqui salientar que o Banco Commercial do Pará têm fornecido sempre, desde Janeiro, os extractos de 1916, quando se iniciu o *funding*, até a presente data, os extractos mensaes das contas de remessa para o serviço daquelle e amortização do Emprestimo de 1910. Todas ellas conferem exactamente com as que nos acabam de enviar os banqueiros, não tendo, porém, correspondencia nos seus livros, segundo carta que nos dirigiu, acompanhando aquellas, as duas de Paulo Queiroz e Slaughter & May, das quaes não tinha tambem o Thesouro conhecimento.

DESPESA COM A NEGOCIAÇÃO DO FUNDING

1915			
Maio	29	Despesa do Funding	6:820$000
Junho	15	Remettido para Londres para attender as despesas do Funding	96:840$000
Julho	1	Remettido para o Rio para occorrer ás despesas do Funding	20:000$000
Julho	8	Remettido para Londres, idem	30:000$000
Julho	29	Remettido ao dr. Paulo Queiroz para despesas do Funding	649:309$800
Julho	29	Despesas com a remessa de £ 32.000, á ordem do dr. Paulo Queiroz	12:228$600
Setembro	22	Remettido para Londres a fim de occorrer ás despesas com as negociações do Funding, inclusive £ 2.000 por conta da 1ª prestação	65:000$000
Setembro	23	Remettido ao dr. Paulo Queiroz para despesas com as negociações do Funding	10:204$360
Outubro	30	Remessa aos srs. Seligman & C., para occorrer ao pagamento dos compromissos resultantes do Funding, inclusive despesas da remessa de £ 6.400	131:301$060
Novembro	23	Remessa para Londres a fim de occorrer ao pagamento das despesas com o Funding, inclusive commissão e juros	83:368$520
Dezembro	21	Remessa ao dr. Paulo Queiroz para attender ás despesas do Funding	92:546$380
1916			
Janeiro	24	Remessa ao dr. Paulo Queiroz para attender ás despesas do Funding	121:386$420
Abril	8	Importancia transferida aos srs. Seligman Brothers & C., para as despesas do Funding	32:847$280
Abril	8	Remessa para Paris destinada ás negociações do Funding, inclusive despesas de remessa	6:807$200
Maio	20	Quantia remettida para Londres para despesas de publicações e impressos relativos ás negociações do Funding	35:000$000
Agosto	4	Quantia despendida com negociações na Europa	20:000$000
Dezembro	15	Importancia proveniente de despesas com a viagem do representante do Estado para tratar das operações	10:000$000
		Total	1.353:659$620

A divida interna fundada é representada por apolices no valor de 11.593:600$900, total, assim distribuidas:

Emissão de 1913, autorizada pela lei numero 1.234, de 15 de outubro desse anno, 10.000:000$000.

3.000 de	1:000$000		
10.000 de	500$000		
10.000 de	200$000		
Dadas em pagamento	4.926:000$		
Dadas em caução	2.685:000$	7.611:600$	
Saldo		2.388:400$	

Emissão de 1915, autorizada pela lei numero 1.443, de 19 de outubro de 1914, no valor de trinta mil contos, limitada pelo regulamento respectivo a 15.000:000$000.

8.000 de	1:000$000		
10.000 de	500$000		
10.000 de	200$000		
Dadas em pagamento	3.082:000$		
Dadas em caução	1.000:000$	4.082:000$	
Saldo		10.918:000$	

Reduzidos os dois emprestimos, temos como effectivamente emittidas apolices no total de .... 11.593:600$000.

Reduzindo, porém, deste valor o das apolices que se encontram em cauções, garantindo emprestimos feitos ao Estado e contratos de fornecimentos, o valor real desta divida é de 8.008:600$000.

Os emprestimos e contratos de fornecimentos garantidos por apolices foram contraidos e realizados na administração passada.

Já entrei em entendimento com os prestamistas e contratantes no sentido de ir amortizando os respectivos creditos, alguns de valor minimo em relação á garantia dada. Essa amortização impõe-se pela necessidade de evitar pagamento dos juros, contratados a taxas elevadas, em alguns já diminuidas por accordo, e que sejam as apolices vendidas, faculdade concedida áquelles. Adoptando esse criterio, realizei a liquidação de um dos emprestimos do valor de 38:000$000, á taxa de 18 °|° garantido com apolices no valor de 200:000$, resgatando estas e diminuindo, assim, aquelle total, desta importante somma.

Iniciei a amortização das demais, suspendendo-a, porém, no corrente mez, que é de renda escassa e não a permitte. Conto poder retomal-a nos proximos mezes, de modo a terminar o exercicio com esses emprestimos e contratos liquidados por completo.

Os emprestimos a que aqui venho alludindo vão arrolados no quadro da divida fluctuante, visto não considerar consolidadas por via das equações de apolices que garantem os respectivos creditos. De todos os prestamistas tive o mais lisonjeiro acolhimento nos entendimentos feitos a respeito das liquidações dos seus creditos, recebendo de todos a affirmativa e segurança de que não se utilizariam da faculdade que lhes fóra dada de venda dos titulos para pagamento dos emprestimos.

Devo declarar que, desde fevereiro ultimo, mez em que assumi a administração do Thesouro até a presente data, nenhuma apolice dos dois emprestimos foi emittida, tendo sido realizados em numerario os compromissos do exercicio e muitos das administrações anteriores. Os saldos das suas emissões acima demonstrados estão dest'arte intactos e penso que assim devemos conserval-os desde que os pagamentos por elles não viriam senão augmentar os encargos do Thesouro sem melhoria correlata para os credores deste. As apolices de 1913, juros de 5 °|°, que em janeiro deste anno eram cotadas a 18 °|° e 24 °|°, no maximo, têm tido, de fevereiro para cá grande melhoria nas cotações: as ultimas registradas attingem a 38 e 40 °|°. As do emprestimo de 1915, juros de 8 °|°, subiram de 40 °|° a 68 °|° e 70 °|°, ultima cotação registrada na praça. Este ultimo emprestimo tem como fundo de garantia o producto dos impostos sobre o alcool e fumo, recolhidos quinzenalmente e com toda a pontualidade pela Recebedoria ao Banco Commercial do Pará, encarregado do respectivo serviço. Os juros têm sido pagos tambem com toda a pontualidade desde a data da emissão, por semestre. Os relativos ao ultimo vencido já estão annunciados, iniciando-se o 2º com saldo sufficientes para todo o exercicio, nos depositos especiaes feitos no banco.

O de 1913, porém, não tendo como garantia senão a propria receita ordinaria, muitas vezes insufficiente para os encargos orçamentarios, tem os juros em atrazo desde o 2º semestre da emissão, e em grande parte, os relativos ao 1º, que foram pagos em pequena somma.

A lei que autorizou a emissão de apolices de 80 °|° previu o resgate do anterior, o de 1913, por via de accôrdo para a reducção, attendendo, naturalmente, a que tendo sido grande a depreciação desses titulos na praça, foram todos elles ou em sua grande maioria, ter ás mãos de capitalistas, que os obtiveram com margem superior a 70 °|° e assim, habilitados a esperar, sem prejuizo, uma liquidação razoavel e equitativa com o Thesouro.

Presando muito o valor dos compromissos desta natureza, maximé, quando se originam, como o de que se trata, de transacções com o Estado, cujo credito deve pairar sempre em plano elevado e muito superior aos dos individuos que, com elle contratam, somos forçados, todavia, dada a situação melindrosa do Thesouro, a ponderar que seria aquelle o meio de aliviar-se este dessa grande responsabilidade, adiado o pagamento dos juros, que não podemos solver, attenta, sobretudo a grande somma que, com os que se acham em atrazo, representam, para uma época de liquidação ou resgate definitivo das apolices, a que podessemos chegar por via de accôrdo consignado naquella lei.

A V. Ex. incumbe resolver o caso, devendo eu informar que não está o Thesouro habilitado a annunciar o pagamento dos juros desse emprestimo, o de 1903, attendendo o motivo já exposto, de se acharem elles em atrazo de tres annos para cá, não sendo justo e procedente pagar sómente os deste exercicio, deixando os anteriores sem o ser, e, ainda á circumstancia de não haver numerario disponivel para esse effeito, absorvida como foi, toda a renda arrecadada no semestre, pelos pagamentos ao funccionalismo activo e inactivo, montepio, navegação subvencionada, contas de fornecedores do exercicio e grande parte do pessoal inferior despedido, que, com justiça e razão, reclamava e reclama o que lhe era devido.

DIVIDA FLUCTUANTE

A divida fluctuante, representada por notas promissorias da antiga Secretaria da Fazenda, contas de fornecedores de 1900 a 1916, vencimentos do funccionalismo de 1910 e 1916 (activo e inactivo), e emprestimos realizados mediante cauções de titulos ou apolices do Estado, monta a réis 17.241:775$858, assim discriminados:

NOTAS PROMISSORIAS

Emittidas em 1913	1.877:872$664	
Emittidas em 1914	2.816:808$998	4.694:681$662

FORNECEDORES

1900	5:272$610	
1901	12:708$800	
1909	718$300	
1910	4:737$080	
1911	74:969$320	
1912	108:581$434	
1913	266:835$532	
1914	351:888$393	
1915	298:951$050	
1916	2.146:933$508	3.275:283$932

VENCIMENTOS DE FUNCCIONARIOS

Segundo os mappas a seguir, organizados nas duas secções em que se divide o Thesouro, e nos quaes se acham, devidamente especificados, por annos e repartições, os vencimentos em atrazo, o total dessa verba é de. . . . . 9.129:810$264

EMPRESTIMOS

Sabino Silva — Feito ao Estado em 23 de março de 1914, mediante caução de apolices do emprestimo de 1913, a juros de 18 °|° no anno, os quaes estavam pagos até 10 de fevereiro ultimo	100:000$000
Manoel Pedro & C. — Feito ao Estado em 11 de agosto de 1916, a juros de 14 °|°, no valor de 100:000$, que encontrei, reduzido a 62:000$ sendo o seu valor actual de	42:000$000
Total	17.241:775$858

As notas promissorias figuram emittidas em 1913 e 1914, representando, porém, muitas dellas, reformas de titulos identicos, emittidos pelas administrações anteriores a 1913.

As contas de fornecedores vêm em atrazo desde 1900, avultando de 1914 em diante, quando pela lei n. 1.443, de 19 de outubro desse anno, foi prohibida a emissão de notas promissorias.

Os vencimentos de funccionarios acham-se em atrazo desde 1910, sendo de pequena somma o desse anno e do de 1911, avultando mais a partir de 1912. As maiores cifras nesta divida, são as da Brigada Militar, 1.118:013$812, em 1914 e em 1915, estando esta em dia em todos os outros annos; a da Magistratura, no valor de 1.137:338$000, de 1911 a 1916 e a do Ensino Primario, no valor de 1.621:654$414 em igual periodo.

O quadro n. 1, organizado pela primeira secção, contem os vencimentos do pessoal inferior, em sua quasi totalidade despedido, avultando nelle as verbas da Prophylaxia da Febre Amarella, no valor de 459:331$313, de 1912 a 1916; a da Estrada de Ferro, no de 547:961$000, as do Instituto Lauro Sodré e Hospicio de Alienados, no de réis 136:018$796 e 126:725$000, respectivamente; e a da Policia Civil, no de 196:868$000.

E' este pessoal despedido e necessitado que mais reclama do Thesouro, e com razão, o seu pagamento, quasi diariamente. Tenho-o attendido quanto me têm permittido as forças da nossa receita. Nem só a elle, mas ao proprio pessoal superior tenho tambem satisfeito sempre que me permitte o estado daquella. A somma de 296:511$089, inscripta na verba "exercicios findos" do semestre corrente, foi exclusivamente destinada ao pagamento de vencimentos em atrazo, o que demonstra claramente que não só do presente andamos a cuidar, mas tambem do passado, que a todos deve preoccupar pela situação verdadeiramente premente em que collocou o Thesouro.

Nos emprestimos deixei de incluir os de Pinto da Costa & C., Casa Carvalhaes, contracto de fornecimentos realizado em 30 de janeiro de 1914 e que tem a garantil-o quinhentos contos em apolices do emprestimo de 1913, o de Adelino Arantes & C., com a garantia de mil contos em titulos identicos, realizado em 9 de junho de 1914, e o de Nicoláu Martins. Os dous primeiros foram arrolados nas contas de fornecedores e o ultimo no de promissorias, por ser desta especie a garantia do mesmo. O emprestimo feito por Luiz Domingues da Silva de 30:000$000, a juros de 18 °|°, com caução de 200 contos em apolices, já foi resgatado em maio ultimo. Liquidei tambem em fevereiro duas outras cauções que existiam do Banco Commercial do Pará, aproveitando para isto por jogo de contas, o saldo que tinha o Thesouro na conta do *funding*, e que feitas as remessas aos credores do exterior podia ser por este levantado

Dos credores do Estado tras acções em juizo contra este desde 1913 o sr. conselheiro Nicoláo Martins. Do seu advogado ouvi a declaração de que iam ser ellas paralyzadas por desistencia. Como, porém, em uma dellas foi proferida, por questão de fórma, sentença contra aquelle credor, foi interposta desta appellação para o Tribunal Superior de Justiça, onde se encontra o feito, patrocinado pela Procuradoria Geral do Estado.

Não havendo, como não póde haver, por parte do Estado, opposição á divida, que é real, julgo que em breve aquelle credor, attendendo aos justos motivos que tem actualmente o Thesouro para não poder *incontinenti* saldar os seus avultados debitos, entrará em accordo, aguardando que este possa, como deve, liquidar lisamente o credito pleiteado.

Pela exposição feita a respeito da divida passiva do Estado, na qual procuramos com toda a verdade, lisura e minucias precisas, deixar patente a situação real della, verá v. ex. que grandes e avultadissimos são os encargos que pesam sobre o nosso Thesouro.

De 4.000:000$000, a quanto ficou reduzida a divida interna em 1897, quando v. ex., que a recebera no valor de 7.000:000$000, deixava o primeiro governo constitucional do Estado, incluido, aliás, naquella cifra o emprestimo de 1.000:000$ realizado nos ultimos mezes daquelle governo, para ultimar a encampação da antiga Companhia das Aguas, e de 2.648:000$000, a que fóra ainda reduzido no exercicio de 1897-1898, elevou-se em 1901 a 13:120:400$000 e dahi por deante, sempre em crescendo, augmentando com encargos externos que não conheciamos, tem vindo avolumando-se cada vez mais, de modo a impressionar sériamente os que se interessam pelos destinos do Estado. E' de 17.241:775$858 a actual divida fluctuante, que addicionada á interna consolidada, no valor de 8.008:600$000, eleva á fabulosa somma de 25.250:375$858 os nossos compromissos internos.

Os algarismos, que ahi ficam alinhados, conforme os dados colhidos pelo Thesouro, elevando a tão alta monta a somma dos nossos compromissos não devem levar-nos a ficar inertes e aterrorizados.

Na sua linguagem eloquente as cifras mudas dizem bem que enorme peso é o que nos sobrecarrega. Mas bom será que não nos deixe o destemor e não nos falleça coragem para afrentar os perigos.

Já agora, tendo assumido a responsabilidade que assumimos, o nosso dever é ir por deante. Uma gestão criteriosa, rigorosamente economica e honesta nos permittirá dilatar o prazo dessa liquidação de contas, continuando a honrar os nossos contratos, a cumpril-os religiosamente, no pagamento pontual dos nossos credores. E porque estão a dar fructos desde já os nossos esforços nesse augmento de producção, que nos fornece a lavoura, que resurge, de esperar é que nós saiamos dignamente da empreitada ousada.

A isso accresce que tambem podemos esperar que o tempo nos traga melhores vantagens nos preços do nosso principal genero de exportação.

Dada a qualidade da borracha que o nosso solo espontaneamente produz e o augmento do consumo com o desenvolvimento das industrias que a utilizam, em escala sempre maior, essa esperança não é vã. E mais se fortalece quando temos o direito de esperar que não fiquem os preços de cotação á mercê dos que fazem no mercado o jogo dos seus interesses, graças aos auxilios, que contamos obter, para impedir essa desvalorização no que ella tem de artificial! A tudo isso se pode ainda accrescentar os lucros que advirão, em dias mais ou menos afastados, do empenho que se está tendo em fazer que mingue o caso da producção, pela facilidade de transporte, pela maior barateza da vida e do salario do operario productor, e pela transformação da industria, graças ás tentativas de plantações da preciosa hevea em logares accessiveis.

E essa minha confiança no futuro já a expressei antes de ser governo, em palavras que aqui têm o seu logar:

"Mas a ninguem nunca eu disse que estaria irresoluto e timido, deante de taes embaraços. No rol das razões por mim invocadas nunca entrou essa de que não acceitaria o encargo de governador em Estado onerado de dividas, quasi em fallencia, onde todo o mundo vive sem gozos que só dá a fortuna, e o numero dos necessitados cresce com a duração da crise, sendo já tão grande a massa dos que não têm pão.

Bem se vê que eu não ignoro o que seriam as difficuldades de um governo, de um bom governo, do melhor dos governos. O mundo não é conduzido pela acção dos milagreiros. Mas ha muito bem que se póde fazer. A terra tem recurso e muito que pôr em proveito para que dessas ruinas resurja, refeita, graças aos bons exemplos dos que governam, iniciativa fecunda dos poderes publicos, que têm de exercer, em taes situações, maior somma de attribuições, e sobretudo devido ás energias de um commercio sempre laborioso e honesto e de industrias que vão creando novas fontes de riqueza.

Sou dos que têm fé no futuro. Nem o diria agora. Sempre falei, mesmo quando nenhum raio de luz dourava o céo fechado, entenebrecido, que sobre a terra se estendia, como um manto de desditas."

Belém, 1º de agosto de 1917.

Lauro Sodré.

NOTAS RELIGIOSAS

S. REMACLO, BISPO — S. Remaclo, nascido na Aquitania, foi discipulo de Santo Eloy, que o nomeou primeiro abbade do mosteiro de Solignac, a duas leguas de Limoges.

Viu-se, depois, obrigado a tomar a direcção da abbadia de Conguda.

Pouco depois, foi chamado á côrte pelo rei Sigeberto. Este, por conselho do santo, fundou a abbadia de Havelot.

Em 650 foi elevado a dignidade de bispo de Maestricht. Ali sobresairam suas virtudes, tornando-se modelo de prelados christãos.

Deixou os espinhos de seu alto cargo, para encerrar-se em Havelot, no anno 662. Neste ultimo mosteiro, dirigiu a muitos no caminho da virtude.

Morreu em 664.

*

LAUS PERENNE — Na matriz do Divino Espirito Santo, ficará exposto hoje, ás 9 horas, de accordo com as instrucções emanadas da Vigararia Geral do Arcebispado, o Santissimo Sacramento, havendo, ás 9 1|2 horas, o encerramento, com benção e canticos sacros.

*

AS MISSAS DE HOJE — Irmandade da Santa Cruz dos Militares, ás 9 horas, missa em louvor de N. S. das Dôres.

Matriz do Santissimo Sacramento, missa, ás 7 horas, em suffragio das almas.

Matriz de Sant'Anna, missa das almas, pela irmandade de S. Miguel, ás 7 horas.

*

AS REUNIÕES DE HOJE — Na matriz de Sant'Anna, ás 7 horas, da Conferencia de Nossa Senhora do Perpetuo Soccorro (Vicentinas).

Na matriz de Nossa Senhora da Gloria, ás 9 horas, da Commissão Parochial do Centro Catholico.

Na matriz de Santa Rita, ás 7 horas, da Conferencia de Nossa Senhora da Conceição (Vicentinas).

*

DEVOÇÃO DO PÃO DOS POBRES DE SANTO ANTONIO — A Devoção do Pão dos Pobres de Santo Antonio, da matriz do Engenho de Dentro, pede aos bons catholicos esmolas para os seus pobres, em dinheiro ou roupas, ainda mesmo usadas, pois a pobreza nesta freguezia é espantosa e a devoção vê-se em difficuldades para soccorrer tantos pobres. Qualquer donativo póde ser enviado para a matriz do Engenho de Dentro, ou para a presidente da devoção, d. Marietta Cardoso, á rua Chineza n. 121.

*

IRMANDADE DE S. PEDRO E NOSSA SENHORA DA CONCEIÇÃO DO ENCANTADO — Iniciando-se brevemente as obras da construcção da torre desta egreja, a administração pede a todas as pessoas possuidoras dos cartões de furos remetterem os mesmos até o mez de dezembro. A administração reune-se todas as quintas-feiras, das 6 ás 8 horas.

As missas conventuaes continuam a ser celebradas nos domingos, ás 10 horas.

Só serão validos os cartões visados pelos irmãos provedor, e thesoureiro, e que serão fornecidos pelo 1º secretario.

*

EGREJA DA VENERAVEL ORDEM TERCEIRA DE N. S. DO TERÇO — Todas as sextas-feiras, ha devoção do Senhor dos Passos, com missa, ás 8 1|2 horas, e recitação do Terço e Ladainha.

Todos os sabbados, missa pelos irmãos fallecidos, da Ordem do Terço, ás 8 1|2 horas.

Aos domingos, missa, ás 7 e ás 9 horas, esta com pratica, recitação do Terço e Ladainha.

*

MEZ DO ROSARIO — Serão feitas as cerimonias relativas ao mez do Rosario, com a maxima devoção, nos templos abaixo:

Na egreja de S. Sebastião dos Capuchinhos, do morro do Castello, ás 6 1|2 horas, com terço, ladainha de Nossa Senhora, canticos, coroinha de S. Francisco e benção do Santissimo Sacramento.

Na egreja do Rosario, ás 8 1|2 horas da manhã.

Na matriz de Nossa Senhora de Lourdes, ás 6 1|2 horas, constando de terço meditado, ladainha e benção do Santissimo Sacramento.

Egreja do Castello, ás 6 1|2 horas, com terço, ladainha, canticos, leitura espiritual e benção do Santissimo Sacramento.

*

AUDIENCIA DO CARDEAL — Sua eminencia dá audiencia nas terças e sextas-feiras, das 2 ás 3 horas da tarde, no palacio de S. Joaquim, no largo da Gloria.

*

CAPELLA DE N. S. DA CONCEIÇÃO E S. JOSE' DO ENGENHO DE DENTRO — Acha-se aberta todos os dias, desde 6 horas até 11 e das 3 ás 5 horas, para o expediente; missas aos domingos e dias santos, ás 7 horas (parochial) e ás 10 horas, da Irmandade de Nossa Senhora da Conceição.

Cathecismo para as creanças depois da missa das 7 e ás quintas-feiras ás 2 horas; para adultos, aos domingos e quintas-feiras, ás 7 horas, com ladainha e benção do Santissimo Sacramento.

Na matriz funccionam, além da do Coração de Jesus a Devoção do Pão dos Pobres de Santo Antonio, que actualmente está soccorrendo cerca de 20 familias, a Irmandade de Nossa Senhora da Conceição e Devoção de São Sebastião, a Pia União das Filhas de Maria, e o Apostolado da Oração do Sagrado Coração de Jesus.

*

HORARIO DO EXPEDIENTE DA VIGARIA GERAL — Todos os dias, do meio-dia ás 2 horas, menos nas quintas-feiras.

Na Camara Ecclesiastica — Todos os dias uteis, das 10 ás 2 horas.

No Curato da Cathedral Metropolitana — Desde 6 1|2 horas.

Na matriz de Nossa Senhora da Candelaria — Do meio-dia ás 6 horas.

Na matriz de S. Francisco Xavier do Engenho Velho — Das 6 1|2 horas da manhã ás 6 1|2 da tarde.

Na matriz de Nossa Senhora da Conceição do Engenho Novo — Das 6 1|2 horas da manhã ás 6 1|2 horas da tarde.

Na matriz de Santa Rita — Das 10 ao meio-dia e da 1 ás 3 horas.

Na matriz de Nossa Senhora de Lourdes de Villa Isabel — Das 10 ás 5 horas.

Na matriz do Sagrado Coração de Jesus — Das 4 ás 6.

Na matriz de Sant'Anna — Das 6 1|2 horas da manhã ás 6 1|2 da tarde.

Na matriz do Divino Espirito Santo — Das 6 ás 6 horas.

Na matriz de S. Geraldo — Das 6 da manhã ás 5 horas da tarde.

Na matriz de Nossa Senhora da Piedade — Das 6 horas da manhã ás 6 horas da tarde.

No Curato de Santa Thereza de Jesus — Das 6 1|2 horas da manhã ás 10 1|2 e das 4 ás 7 horas.

*

EXPEDIENTE DO ARCEBISPADO — Ultimos despachos: Jefferson Lobato de Vasconcellos — Sim, salvo os direitos parochiaes.

Ennio Augusto Marques e Edith de Oliveira; Clemente Lahora Chanche e Noemia Dinmono — Apresentem attestado do revdmo. parocho.

José Duque e Maria Barbosa Simões; Natali Falbo e Julieta Lauria; Antonio Corrêa do Amaral e Adelina de Jesus; Anselmo dos Santos e Thereza de Jesus Barreira; João Lopes Lino e Palmyra Pellinari; Izidro José da Silva e Presciliana Idalina de Lacerda; Sebastião de Oliveira e Amelia Pousada; Sebastião Marques e Maria Augusta das Neves — Como pedem.

Padre Joaquim Martins Pontes — Póde retirar-se para sua diocese.

Padre Antonio de Menezes Lima — Póde celebrar neste Arcebispado até o termo de sua licença junta.

Padre Francisco de Assis Pires — Póde celebrar neste Arcebispado durante o tempo de sua licença.

Devoção de S. Sebastião — Tratando-se de uma Devoção parochial está em tudo sob a dependencia do parocho.

Conego Alberto Nogueira — Sim, sómente durante este mez, por delegação apostolica.

*

DIVERSAS — O cardeal arcebispo, na ultima quinta-feira deste mez, chrismará, no Curato da Cathedral Metropolitana, ás 3 horas da tarde.

Os bilhetes devem ser procurados na sacristia, com a devida antecedencia, todas as manhãs, das 7 ás 10 horas, e, de tarde, da 1 ás 3 horas.

—:— Na Cathedral Metropolitana reunem-se, durante este mez, as seguintes associações:

Obra das Vocações — No dia 15, ás 4 horas.

Filhas de Maria — No primeiro domingo de cada mez, ás 2 horas.

Apostolado da Oração — Na ultima sexta-feira do mez, ás 2 horas.

Obra da Enthronização — Na terceira sexta-feira do mez, ás 2 horas.

Obra dos Tabernaculos — Na primeira quinta-feira de cada mez, ás 2 horas.

Confraria de Nossa Senhora da Cabeça — Na ultima terça-feira do mez, ás 3 1|2 horas.

—:— Realizar-se-á neste mez, com grande devoção, o exercicio do santo Rosario, na matriz de Irajá, ás quartas-feiras e sabbados, ás 5 horas; na capella de S. Sebastião, na estação de Bento Ribeiro, nas segundas e quintas-feiras, tambem ás 7 horas e na egreja de Nossa Senhora do Amparo, em Cascadura, aos domingos, ás 9 horas.

Nos referidos actos funcciona o rev. vigario padre Januario Tomei, que por este meio convida seus parochianos.

A "1ª Exposição de Arte Christã e Movimento Religioso no Brasil" será inaugurada solennemente no dia 10 de novembro proximo. Só se acceitam os objectos até o dia 20 deste mez, no Convento de Santo Antonio.

*

EXPEDIENTE DA SECRETARIA DO ARCEBISPADO — Despachos de hontem:

Jefferson Lobato de Vasconcellos — Sim, salvos os direitos parochiaes.

Ennio Augusto Marques e Edith de Oliveira; Clemente Lahora Chanche e Noemia Dinmono — Apresentem attestado do revdmo. parocho.

José Duque e Maria Barbosa Simões — Natali Falbo e Julieta Lauria; Antonio Corrêa do Amaral e Adelina de Jesus; Anselmo dos Santos e Thereza de Jesus Barreira; João Lopes Lino e Palmyra Pelinari; Izidro José da Silva e Presciliana Idalina de Lacerda; Sebastião de Oliveira e Americo Pousada; Sebastião Marques Martins e Maria Augusta das Neves — Como pedem.

Padre Joaquim Martins Pontes — Póde retirar-se para sua diocese.

Padre Antonio de Menezes Lima — Póde celebrar neste arcebispado até o termo de sua licença junta.

Padre Francisco de Assis Pires — Póde celebrar neste arcebispado durante o tempo de sua licença.

Devoção de S. Sebastião — Tratando-se de uma devoção parochial, esta em tudo sob a dependencia do parocho.

Conego Alberto Nogueira — Sim, sómente durante este mez, por delegação apostolica.

"Revista Militar do Brasil"

Foi posto em circulação, hontem, o fasciculo VIII do volume III, da Revista Militar do Brasil, dirigida pelo dr. Ernesto Claudino de Oliveira e Cruz.

Esse numero da technica revista traz o seguinte summario:

1ª parte — Technica — A parada de 7 de setembro, redacção; Assumptos navaes — A defesa maritima do Brasil, Carvalho Santos; O submarino de batalha e a guerra naval moderna, D. B. de Lima e Silva; O que deve ser a Marinha Mercante do Brasil, Estevão Adelino Martins; Artilheria de campanha — Desenfiamento e espaço morto, Tobias Coelho; Artilheria de campanha — Opportunidade da abertura do fogo por uma bateria em vigilancia, Andrade Neves; Luneta de bateria e sua modificação, João Pessoa Cavalcante, 2º tenente de infanteria; Technica da marcha, V. B.; Critica da parada, F. C.; O telephone interestadoal e a Defesa Nacional, Ernesto Claudino.

2ª parte — Direito — A reorganização da Justiça Militar, Ernesto Claudino; Notas e Factos — A situação juridico-militar dos atiradores — Lei de aviação militar, Ernesto Claudino.

3ª parte — Legislação — Ministerio da Guerra — Avisos portarias e circulares. Ministerio da Marinha — Decreto 3.247, de 31 de maio de 1917. Mandando considerar de utilidade publica o Registro Maritimo Brasileiro — Decreto 12.501, de 2 de junho de 1917, requisitando todos os navios mercantes allemães.

4ª parte — Jurisprudencia — Justiça Federal Commum — Supremo Tribunal Federal — Accordão — Prescripção. Justiça Federal Militar — 3ª região militar. Accordão — Roubo — Prova. 5ª região militar — Accordão — Insubmissão — Edital de convocação de sorteados — Edade.

Questões diversas — O serviço religioso no Exercito, J. de Oliveira e Cruz; O telegrapho sem fio, Pedro Liborio. Mez militar — A independencia do Chile — O novo general — A força policial do Espirito Santo — Commissão de Finanças da Camara dos Deputados — Elementos de tiro para o canhão 75 C, 28 T. R. 1908 — Boa noticia. —Unidade de doutrina na guerra naval — Uma conferencia — A remessa da Revista.

A CEIA DOS MENDIGOS

A policia cedo, hontem, teve a sua attenção voltada para o botequim da rua Buenos Aires numero 179, onde uma formidavel algazarra se estabelecia.

Chegando até lá encontrou ella um doce colloquio nada menos de seis mendigos, que jogavam e bebiam as esmolas angariadas durante o dia. Todos elles foram presos e recolhidos ao xadrez do 3º districto.

COMMERCIO

Rio, 8 de outubro de 1917.

NOTAS DO DIA

A Irmandade do Santissimo Sacramento da Candelaria, inicia hoje o pagamento dos juros de seus consolidados e a Companhia "A Sul America", o do dividendo de suas acções.

Hoje, ao meio dia, deverá realizar-se a assembléa da Companhia Norte de Minas.

Na Directoria Geral de Hygiene e Assistencia Publica, serão recebidas até hoje, ao meio-dia, propostas para o fornecimento de accessorios para automoveis, medicamentos, cirurgia, ferragens e 6 toneladas de carvão de pedra, e na Directoria do Serviço de Povoamento, ás mesmas horas, para a venda de moveis dos nucleos coloniaes — Emancipados — Visconde de Mauá e Itatiaya e da extincta Inspectoria do Serviço de Povoamento do Estado do Rio de Janeiro.

Hoje ás 2 horas da tarde, deverão reunir-se os credores da fallencia de Ferreira Serpa & Comp.

ASSEMBLÉAS ANNUNCIADAS

Empresa Agro-Pecuaria, dia 9 á 1 hora.
Companhia Carris e Melhoramentos de Iguassu', dia 11, ás 11 1/2 horas.
Companhia Brasileira de Carnes Conservadas, dia 11, á 1 hora.
Companhia Lavoura e Colonização em S. Paulo, dia 13, ás 2 horas.
Sociedade Anonyma Casa Leuzinger, dia 13, á 1 hora.

CONCORRENCIAS ANNUNCIADAS

Directoria do Serviço de Povoamento, para a venda dos moveis dos nucleos coloniaes — Emancipados — Visconde de Mauá e Itatiaya e da extincta Inspectoria do Serviço de Povoamento do Estado do Rio de Janeiro, dia 8, ao meio-dia.
Directoria da Rêde de Viação Cearense, para o fornecimento de 50.000 grampos para trilhos, 8.000 parafusos de ferro para telas de juncção, typo A, 2.000 ditos idem, typo B, 2.000 ditos idem, typo C, 10.000 ditos idem, typo D, 4.000 pares de juncção de ferro, typo "Cokeril", 300 pares de talas de juncção de ferro, typo "Barrow Steel" e 250 ditos idem, typo "Carnegil", dia 10, á 1 hora.
Directoria do Serviço de Povoamento, para a venda dos moveis, semoventes, materiaes e utensilios existentes nos nucleos coloniaes "Inconfidentes" e "João Pinheiro", dia 11, ao meio dia.
Directoria Geral de Obras e Viação da Prefeitura, para o calçamento a parallelipipedos sobre base de macadam da estrada de Santa Cruz, entre a praia Pequena e a rua José dos Reis, dia 15, ás 2 horas.
Directoria Geral de Obras e Viação da Prefeitura, para a venda de pneumaticos e camaras de ar usadas, dia 16, ás 2 horas.

REUNIÕES DE CREDORES

Fallencia de Augusto Salvador, dia 9, á 1 hora.
Fallencia de A. Fernandes, dia 11, ás 2 horas.
Fallencia de J. Carvalho Gomes & Comp., dia 14, á 1 hora.
Fallencia de Maceira, Irmão e Fernandes e J. Maceira, dia 15, á 1 1/2 hora.

MARTI, PACHECO & Cª

Commissões e Consignações. Recebem generos do paiz á consignação. Contas de venda rapidas e vantajosas. Rua 1º de Março n. 106.

OFFERTAS

Apolices:		
Geraes, de 1:000$.	822$000	816$000
Federaes 5 °/°.	—	—
Provisorias.	—	800$000
C. de E. de Ferro	815$000	809$000
O. do Porto.	850$000	830$000
C. do Thesouro.	814$000	810$000
Ditas ao portador.	804$000	800$000
S. da Baixada.	810$000	806$000
E. de M. Geraes.	—	810$000
Lloyd Brasileiro	—	785$000
E. do Rio (1 °/°)	945$000	935$500
Ditas de 500$, port.	—	430$000
E. do E. Santo 6 (°/°).	—	690$000
Est. do Rio de 1:000$, 5 °/°.	—	—
E. de Goyaz, de 1:000$	1:005$	—
Municip. de £ 20	325$000	320$000
Ditas nom.	325$000	—
Ditas de 1916.	—	190$000
Ditas nom.	190$000	—
Ditas nom.	178$000	176$500
Ditas nom.	—	—
Ditas de 1917	174$000	173$000
Ditas de Bello Horizonte	160$000	158$000
Ditas de Nictheroy	80$000	79$500
Ditas de Alfenas.	—	105$000
Bancos:		
Brasil.	215$000	213$000
Commercial.	160$000	156$000
Lavoura.	—	145$000
Mercantil	—	211$000
Commercio.	170$000	160$000
Nacional Brasileiro	—	190$000
C. de Seguros:		
Brasil.	40$000	39$500
Previdente.	—	—
Argos.	—	—
Minerva.	—	47$000
Estradas de Ferro:		
Norte.	15$000	12$000
M. S. Jeronymo	33$500	32$500
Jardim Botanico 60 (°/°).	—	—
V. e Minas.	—	20$000
Rêde Mineira.	23$000	20$500
Noroeste.	22$000	20$000
C. de Tecidos:		
M. Fluminense.	140$000	134$000
Brasil Industrial	—	175$000
Petropolitana.	210$000	207$000
Magéense.	—	50$000
S. Pedro de Alcantara.	320$000	250$000
Corcovado.	—	165$000
Conf. Industrial	—	133$000
Taubaté Industrial.	260$000	220$000
Alliança.	180$000	170$000
Esperança.	240$000	210$000
I. Mineira.	—	195$000
C. Diversas:		
Docas da Bahia.	23$000	22$500
D. de Santos.nom.	420$000	—
Ditas ao port.	—	415$000
Loterias.	11$500	10$500
T. e Colonização.	—	7$000
Melh. Maranhão.	—	34$000
Centros Pastoris	27$000	—
Cervejaria Brahma	150$000	—
Casa Vivaldi.	180$000	—
T. e Carruagens	60$000	—
Debentures:		
D. de Santos.	207$500	207$000
Merc. Municipal	210$000	—
Cerv. Brahma	—	200$000
Tecidos Magéense	—	130$000
M. Fluminense.	—	165$000
Esc. da Engenharia de P. Alegre	515$000	510$000
Tecidos Alliança	200$000	—
Tecidos Carioca.	190$000	187$000
C. Vivaldi.	163$000	—
S. Aleixo.	—	160$000
Tecidos Botafogo	90$000	60$000
Progr. Industrial	200$000	—
Antarctica Paulista	—	200$000
S. Felix.	—	170$000
America Fabril.	—	195$000
M. Progresso.	170$000	—
Ind. Campista.	170$000	—
Brasil Industrial	181$000	175$000

Preços correntes do Mercado do Rio de Janeiro

ARROZ NACIONAL	Por 60 kilos	
Brilhado, 1ª	44$000 a	46$000
Dito de 2ª	37$000 a	40$000
Especial.	34$000 a	36$000
Dito superior.	31$000 a	33$000
Dito bom	28$000 a	30$000
Dito regular	26$000 a	27$000
Branco do norte	28$000 a	30$000
Norte raiado	25$000 a	27$000
Meio nacional.	23$000 a	24$000
Sanzo.	20$000 a	22$000
ARROZ ESTRANGEIRO		
Agulha, crystal.	55$000 a	56$000
Dito de 2ª.	Não ha	
ASSUCAR	Por kilo	
Branco, crystal.	$720 a	$730
Crystal amarello	$570 a	$580
Mascavo.	$380 a	$400
Branco, 3ª sorte	$640 a	$660
AGUAS MINERAES		
Nacionaes:		
Caxambu' (48 gfs.)	—	30$000
Lambary (48 gfs.)	—	—
Cambuquira (48 g.)	—	—
S. Lourenço (48 garrafas).	—	—
Salutaris (48 gfs.)	23$000 a	28$000
Estrangeiras:		
Vichy (50 garfs.)	—	—
Perrier (50 garfs.)	—	60$000
Dita (100 garrafs)	—	75$000
Selters (24 garfs.)	Nominal	
P. Salgadas (48 garrafas).	—	65$000
Moura (48 garfs.)	—	48$000
AGUARDENTE	Por 480 litros	
Paraty.	230$000 a	235$000
Angra.	220$000 a	225$000
Campos	210$000 a	215$000
Bahia.	200$000 a	205$000
Maceió.	190$000 a	195$000
Araçá	180$000 a	185$000
ALCOOL	Por 480 litros	
36 gráos.	300$000 a	310$000
38 gráos.	310$000 a	320$000
40 gráos.	320$000 a	340$000
ALFAFA	Por 100 kilos	
	Por kilo	
Nacional.	$300 a	$340
Estrangeira.	$340 a	$350
ALPISTA		
Nacional.	$780 a	$800
Estrangeira	$800 a	$820
ALGODÃO	Por 10 kilos	
Sertões.	34$000 a	35$000
Primeira sorte	32$000 a	33$000
BREU		
Claro (280 litros).	58$000 a	60$000
Escuro, idem.	Nominal	
AZEITE		
Penalva, lata.		3$000
Port. lata de 16 litros.	28$500 a	30$000
Portuguez, lata.	1$500 a	3$000
Francez, lata de 16 litros.	29$000 a	32$000
Francez, lata.	3$000 a	3$300
BATATAS	Por kilo	
Mineira e paulista	$220 a	$320
BORRACHA		
Mangabeira, conforme a qualidade, por 15 ks.	Nominal	
BACALHA'O		
Peixlim	76$000 a	78$000
BANHA	Por 60 kilos	
Banha de Porto Alegre, de 20 kilos.	98$400 a	103$800
Dita, idem, de 2 kilos.	98$400 a	102$000
Dita, idem, de 1 kilo.	100$800 a	103$800
Dita, Laguna, de 20 kilos.	84$000	94$800
Dita, Itajahy, de 20 kilos	Não ha	
Dita, idem, de 10 kilos.	100$800 a	102$000
Dita, mineira e paulista, de 20 kilos.	60$000 a	84$000
Dita, idem, idem, de 2 kilos.	Não ha	
CARNE SECCA	Por kilo	
Rio da Prata:		
Patos e mantas.	1$280 a	1$430
Mantas.	1$260 a	1$360
Rio Grande:		
Puras mantas.	1$180 a	1$320
Mantas.	1$180 a	1$380
Matto Grosso:		
Puras mantas	1$060 a	1$280
S. Paulo, Minas e Rio.	1$100 a	1$280
CARNE DE PORCO	Por kilo	
Rio Grande.	Não ha	
Paraná.	1$350 a	1$400
Mineiro.	1$460 a	1$540
CIMENTO	Por barricas	
Dova.	40$000	—
Alpha.	Não ha	
CHAMPAGNE	Por caixa	
Franceza.	190$000 a	210$000
Portugueza.	125$000 a	135$000
COUROS	Por kilo	
Sola "Pelotas".	Nominal	
Sola "Mineira" commum.	4$000 a	4$500
Sola "S. Paulo" commum.	4$000 a	4$500
Santa Catharina de 1ª.	3$000	—
Segunda e baixa	4$000	—
Ferreiro (o meio).	20$000 a	24$000
Aranada (cada um)	28$000 a	28$000
Aranada de Campos (cada um)	32$000 a	35$000
Salgado, kilo.	1$300	—
Secco. Idem.	2$800	—
CHA'	Kilo	
Verde.	9$000 a	12$000
Preto.	9$000 a	12$000
CACA'O	Kilo	
Bahia.	Não ha	
Pará.	Não ha	
CEBOLAS		
Rio Grande	3$000 a	3$500
ERVILHAS		
Nacionaes.	Não ha	
Ditas estrangeiras.	Não ha	
FARINHA DE MANDIOCA		
De Porto Alegre:	Por 45 kilos	
Especial.	19$000 a	19$500
Peneirada.	14$000 a	14$500
Fina.	18$000 a	18$500
De Laguna:		
Peneirada.	13$000 a	13$500
Grossa.	11$500 a	12$000
OUTRAS PROCEDENCIAS		
Fina.	15$000 a	16$000
Peneirada	14$000 a	14$500
Grossa.	12$000 a	12$500
FARINHA DE TRIGO		
(Por sacco de 14 kilos, preços liquidos)		
Moinho Inglez		
Buda Nacional.	31$000 a	31$300
Nacional.	30$000 a	30$300
Brasileira	—	—
Moinho Fluminense		
Especial.	31$000	—
S. Leopoldo.	30$000	—
S. O.	—	—
Moinho Santa Cruz		
Perola	—	31$000
Santa Cruz	—	30$000
Pauliéa.	—	—
FEIJÃO	Por 60 kilos	
Feijão preto, superior.	15$500 a	16$500
Dito idem, regular	13$000 a	14$000
Dito, côres, de Porto Alegre.	18$000 a	25$000
Dito, côres, outras procedencias.	—	—
Dito manteiga, nacional.	34$000 a	36$000
Dito enxofre, nacional.	30$000 a	32$000
Dito branco, nacional.	32$000 a	34$000
Dito amendoim, nacional.	30$000 a	32$000
Dito fradinho, nacional.	35$000 a	36$000
Dito mulatinho.	20$000 a	24$000
Outras côres.	14$000 a	23$000
	Por 62 kilos	
Dito, branco estrangeiro.	Não ha	
Dito, amendoim estrangeiro.	Não ha	
Dito, fradinho estrangeiro.	Não ha	
FUMO		
Rio Grande, em folha, 1ª am.	22$500 a	23$000
Rio Grande, idem, 2ª am.	20$500 a	21$000
Rio Grande, idem, 1ª commum.	21$000 a	21$500
Rio Grande, idem, 2ª commum	19$000 a	19$500
Sta. Catharina, 1ª	18$000 a	19$000
Sta. Catarina, 2ª.	15$000 a	16$000
Sta. Catharina, 3ª	12$000 a	13$000
Mineiro, em cordas:		
Especial, kilo	2$000 a	2$200
Superior, kilo	1$700 a	1$800
Primeira, kilo	1$400 a	1$500
Segunda, kilo	1$100 a	1$200
Terceira, kilo.	$800 a	$900
Goyano esp. kilo.	2$100 a	2$300
Superior, kilo	1$800 a	1$900
Bom, kilo	1$500 a	1$600
Baixo, kilo	1$100 a	1$200
Rio Novo esp. kilo	2$100 a	2$100
Superior, kilo	1$700 a	1$800
Regular, kilo.	1$400 a	1$500
Bom, kilo	1$000 a	1$200
Carangola, kilo.	1$000 a	1$200
FUBA'	Por 50 kilos	
Fino.	10$500 a	12$000
Grosso.	7$000 a	8$000
GORDURAS		
Rio da Prata, idem	1$360 a	1$400
Rio Grande.	1$360 a	1$400
Matadouro.	1$300 a	—
Naturaes do interior.	1$300 a	—
GLYCERINA	Kilo	
Bruta, sem vasilhame.	—	6$000
Bruta, em latas de 12 1/2 e 25 kilos	—	6$200
Loura, sem vasilhame.	—	7$000
Loura, em latas de 12 1/2 e 25 kilos	—	7$200
Branca, sem vasilhame.	9$000	—
Branca, em latas de 12 1/2 e 25 kilos	—	9$200
Branca, em latas de 2 kilos.	9$300	—
Branca, em latas de 20 kilos.	—	11$300
Lentilhas:		
Estrangeiras.	Não ha	
Nacionaes	Não ha	
MANTEIGA		
Modesto Galone sortidas.	Não ha	
Bretel Frères, lata	3$200 a	3$500
I. Brum.	3$000 a	3$500
De Minas.	3$500 a	3$800
MILHO	Por 62 kilos	
Amarello, da terra	7$200 a	7$600
Dito branco, idem	7$500 a	8$000
Dito da terra, misto.	6$600 a	7$000
MADEIRA		
Americana, pé	$600	—
Rosina, duzia.	168$000	—
Spone, duzia.	Não ha	
Sueco, branco, o pé	1$300 a	—
Dita vermelha.	—	—
Pinho do Paraná		
1ª qualidade	77$000	—
2ª qualidade	67$000	—
Taboa.	$240 a	—
OLEO		
De linhaça, alta.	3$000	—
Cobuo, barril.	2$800	—
PHOSPHOROS		
Olho	63$500	—
Brilhante	62$500	—
Ypiranga.	62$000	—
Pinheiro.	62$000	—
De cera:		
Olho.	78$000 a	—
Ypiranga	77$000	—
POLVILHO		
Minas, S. Paulo e Rio.	$480 a	$560
Porto Alegre.	$520 a	$540
Sta. Catharina	$470 a	$500
PRESUNTO	Por kilo	
Nacionaes	4$000 a	4$400
QUEIJOS		
De Minas.	2$800 a	3$400
SAL	60 kilos	
Mossoró.	9$500 a	11$000
Cabo Frio.	9$500 a	11$000
TOUCINHO		
Commum.	1$000 a	1$300
Fumeiro.	1$600 a	1$700
VINHO	Pipa	
Rio Grande.	185$000 a	200$000
Colares tinto, superior.	610$000 a	630$000
Dito, inferior.	540$000 a	590$000
Virgem do Porto	500$000 a	560$000
Verde portuguez.	500$000 a	560$000
Vermouth Cinzano	41$000 a	43$000
Portuguez	37$000 a	41$000
Francez, caixa	47$000 a	48$000
VINAGRE	Por pipa	
Branco.	360$000 a	400$000
Tinto.	360$000 a	400$000
VELAS		
Velas superiores		
Grandes.	—	21$300
Pequenas.	—	12$650
Fragatas.	—	27$500
Locomotoras, esp.	—	26$900
Carro, especial	—	20$400
Carro, superior.	—	23$200
Locomotoras, sup.	—	28$500
Primor.	—	36$900
Brilhante, grande.	—	31$600
Brilhante, pequena.	—	30$800
Mercurio.	—	34$400
Cruzeiro.	—	31$300
Modificadas.	—	12$500
DIVERSOS		
Araruta, por kilo.	$850 a	$900
Aguar-raz, por kilo	1$400	—
Amendoim em casca, por 25 kilos	Não ha	
Alcatrão, por kilo	1$800	—
Canjica, por 60 k.	17$000 a	18$000
Farello de trigo por 35 kilos.	—	—
Gazolina, por caixa	21$050 a	21$400
Genebra, por caixa	52$000 a	52$000
Kerozene, por c.	13$850 a	14$200
Pimenta da India kilo.	2$400 a	2$500
Linguas do Rio Grande, uma.	1$400 a	1$500
Ladrilhos, por milheiro.	330$000	—
Matte em folha, por kilo	$400 a	$540
Passas, por caixa.	18$000 a	22$000
Telhas, por milheiro	330$000	—
Tapioca nacional por um kilo.	$900 a	1$000
Tremoços, por 60 kilos.	18$000 a	19$000
	Kilo	
Vigas de aço	$850	—

MARITIMAS

VAPORES ESPERADOS

Portos do Sul, "S. Dourado".	8
Nova York e escs., "California"	10
Inglaterra e escs., "Desejado".	11
Portos do norte, "Maranhão"	11
Rio da Prata, "Liger".	11
Inglaterra e escs., "Amazon".	13
Portos do Sul, "Florianopolis".	13
Rio da Prata, "Leon XIII".	13
Portos do norte, "Ceará".	18
Rio da Prata, "Desna".	19
Rio da Prata, "Amazon"	25
Rio da Prata, "Deseado".	25
Rio da Prata, "Vasari".	25

VAPORES A SAHIR

Pelotas e escs., "Itapacy (10 horas).	8
Mossoró e escs., "Assu'".	8
Montevidéo e escs., "Sirio" (10 horas).	9
Laguna e escs., "Anna".	9
Aracaju' e escs., "Itaipava".	10
Rio da Prata, "Deseado".	11
Portos do sul, "Itauba".	11
Bordéos e escs., "Liger".	11
Guaratuba e escs., "Oyapock".	11
Portos do Norte, "Manaos".	12
Rio da Prata e escs., "Rio de Janeiro".	12
Mossoró e escs., "Maroim".	12
Laguna e escs., "Laguna".	13
Rio da Prata, "Amazon".	13
Bilbáo e escs., "Leon XIII".	13
Bahia e escs., "Atlantico".	13
Macáo e escs., "Itapera".	13
Montevidéo e escs., "S. Dourado"	16
Bahia e escs., "Aymoré".	16

AVISOS

CORREIO — Esta repartição expedirá malas pelos seguintes paquetes:
Hoje:
"Itapacy", para portos do sul, recebendo impressos até ás 6 horas da manhã, cartas para o interior até ás 6 1/2, e idem com porte duplo até ás 7.
"Belém", para Bahia, Dakar, Gibraltar e Genova, recebendo impressos até á 1 hora da tarde, objectos para registrar até ao meio-dia, cartas para o exterior até ás 2 horas da tarde.
"Henry Ibsen", para Victoria, Bahia, Trindad e Nova York, recebendo impressos até ás 11 horas, objectos para registrar até ás 10, cartas para o interior até ás 11 1/2 e idem com porte duplo e para o exterior até ao meio-dia.
"Cavour", para França, recebendo impressos e objectos para registrar até ás 10 horas e cartas para o exterior até ás 11 horas da manhã.
Amanhã:
"Sirio", para Santos e mais portos do sul e Montevidéo, recebendo impressos até ás 6 horas da manhã, cartas para o interior até ás 6 1/2, idem com porte duplo e para o exterior até ás 7, objectos para registrar até ás 7 horas da noite de hoje.
"Acary", para Bahia, Havre e Liverpool, recebendo impressos até ás 6 horas da manhã, cartas para o interior até ás 6 1/2, idem com porte duplo até ás 7 e objectos para registrar até ás 7 horas da noite de hoje.

INDICADOR

ADVOGADOS

DR. AMALIO DA SILVA — Rua Uruguayana 7, 1º andar.
DR. ALVARO GOULART DE OLIVEIRA — Advogado — Escriptorio, á rua da Quitanda 95, 1º and.
DRS. ARTHUR CHERUBIM, ARTHUR LUIZ VIANNA, JORGE GOMES DE MATTOS e JOÃO DA COSTA RIBEIRO — Escriptorio: Carmo n. 71. Tel. Norte 481.
DR. ALFREDO BERNARDES DA SILVA, Gabriel Loureiro Bernardes, Alfredo Loureiro Bernardes, Wlademir Loureiro Bernardes — Advogados, rua Buenos Aires 33. Tel. Norte 2246.
SALGADO FILHO — Advogado, rua General Camara n. 47, 1º andar. Tel. 5304, N.
DR. L. OBERLAENDER — Rua Ouvidor 90 (1º andar). Tel. 283, N.
DR. MILTON ARRUDA — Processos civeis, commerciaes e orphanologicos; de aposentadorias, montepios: tem representantes nos Estados e em Portugal e adeanta custas; Rosario, 60, Tel. N. 2888.
DRS. VERISSIMO DE MELLO e DOMINGOS LOUZADA — Quitanda 45. Tel. 1150, Central.

MEDICOS

Molestias internas

DR. PIMENTA DE MELLO — Cons. Ourives 5, ás 3 horas, menos nas 4.as-feiras; em sua residencia, Affonso Penna 49, ás 2.as e 6.as, das 11 ás 12 horas.
PROF. MIGUEL PEREIRA — Molestias internas. Cons.: rua Rosario 140. Res.: rua Bambina n. 98.

CLINICA MEDICA

DR. A. MAC DOWELL — (Doc. da Fac. de Medicina). Molestias internas — Appl. dos raios X, para o diagnostico. Cons.: r. Hospicio 83, das 3 ás 5 — Res.: S. Clemente 187. Tel. 1710, Sul.
DR. AGENOR PORTO — Prof. da Faculdade. Cons.: Hospicio 92, das 2 ás 5. Res.: Marquez de Abrantes 12. Tel. 288, Sul.

DR. A. BACKER FILHO — Mols. do coração, pulmão, figado e estomago. Syphilis e mols. nervosas. Ex. de sangue e urina. Assembléa 98, 3.as, 5.as e sabs., 1 ás 3.
DR. BANDEIRA RODRIGUES — Medicina e cirurgia em geral. Mol. das senhoras, creanças e syphilis. Res.: Gomes Serpa 48 (Piedade). Cons.: r. S. José 39, ás 12 1/2 e Elias da Silva 275 (ph. Ramos), da 1 ás 3 e das 7 1/2 ás 9 da noite.
DR. CAETANO DA SILVA — Esp. molestias pulmonares. Cons. rua Uruguayana 35, das 3 ás 4, ás terças, quintas e sabbados. Resid. r. 24 de Maio n. 154.
DR. CIVIS — Syphilis, vias urinarias, etc. — Exames de pús, escarros, urina, etc. App. o 606 e 914. Cons. e resid. r. Constituição 45, sobrado. Tel. 2111, Central.
DR. GARFIELD DE ALMEIDA — Director do Hosp. S. Sebastião. Docente da Fac., chefe do serviço da Liga C. a Tuberculose. Res.: S. Salvador 22. Cons. 7 de Setembro 176. Tel. 607, Sul.
DR. GUILHERME EISENLOHR, trata da tuberculose por processo especial, tendo conseguido a cura radical em centenas de doentes. Pratica o processo de "Forlanini". Cons.: r. General Camara 26.
DR. HENRIQUE DUQUE — Consultorio: rua da Assembléa, 83, residencia: R. Riachuelo. 332.
DR. J. B. CANTO — Ex-Assistente do Professor Gosset, Paris. Consultorio, rua da Quitanda 33. Tel. Central 780. Residencia 322, praia de Botafogo.
DR. LUIZ RAMOS — Consultas: R. Ourives 29. Tel. N. 3822. Das 3 1/2 ás 5 (2.as, 4.as e 6.as). R. Archias Cordeiro n. 212 (Meyer). Tel. V. 1403. A's 3 1/2 (3.as, 5.as e sabbados). Res.: R. Conde de Bomfim 684. (Tel. V. 1639.)
DR. MARQUES CANARIO — Cons. Uruguayana 111. Res.: Dr. Domingos Ferreira n. 334.
DR. MARIO DE GOUVEA — Clinica medica, partos e mol. de senhoras. Cons.: R. 24 de Maio 64, sobr. (5 ás 6), ás segundas, quartas e sextas-feiras. Res.: r. Bella Vista 20 — (E. Novo). T. 161, V.

CLINICA MEDICA, MOLESTIAS DAS SENHORAS, SYPHILIS

DR. ANNIBAL VARGES — Mol. das senhoras, pelle e trat. espec. da syphilis. App. electr. nas mol. nervosas, do nariz, garganta e ouvidos. Cons.: Av. Gomes Freire 59, das 3 ás 6 hs. Tel. 1302 C.
DR. JULIO XAVIER — Clinica medica e de molestias de senhoras. Res. e consultorio: r. Felix da Cunha, 43. Tel. Villa 939. Consultas: de 8 ás 11 da manhã.

MOLESTIAS DE ADULTOS, DE CREANÇAS E SYPHILIS

DR. CARVALHO CARDOSO — Da St.ª Casa e do Ins. de Assist. á Infancia. Cons.: Assembléa 98 (4 ás 6 hs.) Res.: Marquez de Abrantes 189. Tel. Sul, 1761.

Clinica medico-cirurgica dos drs. Felix Nogueira e Julio Monteiro, á rua Senador Euzebio 238, Tel. N. 1186.

DR. FELIX NOGUEIRA — Op. partos e mol. de senh., hydrocele, estreit. da urethra, fistulas e corrim. Trat. esp. da syphilis; appl. de "606" e "914" (11 ás 2). Res. trav. de S. Salvador 211.
DR. JULIO MONTEIRO — Med. do Hosp. de S. Sebastião. Mol. internas, pulmão, coração, figado, estomago e rins. Mol. infectuosas syphilis, etc. Das 2 ás 4 hs. Res. rua Ibituruna 35.

PARTOS, MOLESTIAS DE SENHORAS — TUMORES NO VENTRE

DR. ARNALDO QUINTELLA — Docente livre da Fac. de Med. Cons. R. Assembléa, 28, terças, quintas e sabbados, ás 4 hs. Res.: D. Carlota 61, (Botafogo).
DR. QUEIROZ BARROS — Cons.: rua Primeiro de Março 18, da 1 ás 3 horas. Residencia: praia de Botafogo n. 194.

MOLESTIAS DA GARGANTA, NARIZ, OUVIDOS, BRONCHO-ESOPHAGOSCOPIA

DR. FRANCISCO CASTILHO MARCONDES — Assist. da Fac. de Med. Ex-assist. do Prof. Brieger (Breslau) e do Prof. Killian (Berlim), Uruguayana 25 (3 ás 5). T. 1762, C. Res.: America Hotel. T. 407, Central.
Dr. Castello Branco — Rua da Assembléa n. 34. Com pratica dos Hosp. de Paris, Vienna e Berlim.

DOENÇAS MENTAES E NERVOSAS

DR. HENRIQUE ROXO — Prof. de clinica da Fac. com frequencia dos principaes hosp. europeus. Cons.: r. da Assembléa, 98, das 4 ás 6, 2.as, 4.as e 6.as. Res.: Vol. da Patria 355. Tel. Sul 824.
DR. W. SCHILLER — Cons.: R. Hospicio, 83, ás 3.as, 5.as e sabbados (das 3 ás 5), e Casa de Saude de Dr. Eiras, ás 2.as, 4.as e 6.as, das 3 ás 5). Tel. 2404. Res.: Bambina 40. (Tel. 1143, Sul).

Molestias do estomago, figado e intestinos

DR. THEODORETO NASCIMENTO — Consultorio: r. Uruguayana 8 (da 1 ás 3). Tel. 5336, Cent.
DR. FLAVIO DE MOURA — Clinica medica. Esp.: mol. do estomago e do figado. Res. rua Buarque 33 Leme).

Tratamento da tuberculose pulmonar pelo Pneumothorax Artificial (Processo de Forlanini)

DR. EDGARD ABRANTES — Cons. r. S. José n. 106 (2 ás 3). Tel. C. 5537. Resid.: r. Barão de Flamengo n. 17. Tel. Sul 960.

Doenças do estomago, intestinos, figado e nervosas — Exames pelos Raios X.

DR. RENATO SOUZA LOPES — Esp. Docente na F. de Medicina; r. S. José, 39, 1 ás 4 hs. (menos ás quartas-feiras). Res.: V. da Patria n. 33. Tel. 1793, Sul.

MOLESTIAS DAS CREANÇAS

DR. MONCORVO — Director fundador do Instituto de Assistencia á Infancia do Rio de Janeiro. Chefe do Serviço de Creanças da Polyclinica. Especialista de doenças das creanças e pelle. Cons.: Largo da Carioca, 24, á 1 hora. Res.: Moura Brito n. 58.
DR. PEDRO CUNHA — Da Fac. de Medic. e do Inst. de Assit. á Infancia. Cl. medica e das creanças. Cons.: Gonçalves Dias 41. Tel. 3061 C., das 3 ás 5. Res. S. Salvador 73, Cattete. T. 1633, Sul.
DR. GUSTAVO RHEINGANTZ — Do Hospital de creanças e da Casa dos Expostos. Res.: Botafogo, 316. (Tel. Sul 681). Cons.: rua Gonçalves Dias, 73, das 2 ás 4.

CLINICA CIRURGICA, VIAS URINARIAS

DR. A. COSTALLAT — Da St.ª Casa. Com pratica dos hosp. de Berlim e Paris. Cons.: r. da Carioca, 30 (das 3 ás 6 hs.). Res.: trav. Umbelino, 25. Tel. Sul, 2403.
DR. CARLOS WERNECK — Cirurgião da Sta Casa. Cirurgia de adultos e creanças; mol. das vias urinarias e das senhoras. Cons.: r. Ourives 5, das 3 ás 5 hs. Res.: r. Senador Octaviano n. 52. Tel.
DR. CARLOS NOVAES — Memb. da Ass. Franceza de Urologia Trat. da blenorr. aguda e chronica, estreit. e prostatites chronicas, pelas correntes thermo-electricas. Cons.: r. Carioca 50, das 12 ás 17.
DR. FRED. FAULHABER — Adjunto do Hosp. da Misericordia. Cons. R. Carioca 30 (3 ás 5 hs.). Res.: Buenos Aires 144 (2º andar). Tel. Norte 4430.
DRS. PEREIRA DO AMARAL e GETULIO DOS SANTOS — Cirurgia, vias urinarias e syphilis. Cons.: r. S. José 56 (das 4 ás 6 hs.). Tel. C. 3666.
DR. NELSON MARCOS CAVALCANTI — Dos hosp.: Misericordia e Benef. Port. Cirurgia, mols. das senhoras e vias urinarias. Cons. 30, Ourives; 3 ás 5 hs. Res.: Passos Manoel, 31. T. 3197. C.
DR. ARMANDO DE CARVALHO — Cirurgia — Vias urinarias e syphilis. Cons.: Travessa do Rosario 9, (Das 2 ás 5 hs., diariamente).

VIAS URINARIAS, MOLESTIAS DAS SENHORAS E PARTOS.

DR. RODOLPHO JOSETTI — Ex-assist. do Urban-Krankenhaus, de Berlim. Ex-assist. da Maternidade de Laranjeiras. Assist. de clinica cirurg. e gynecologica do Hospital da Gamboa. Cons.: Assembléa 18. Tel. Cent. 1.000. Res.: R. Goulart 23 (Leme). T. S. 2000.

DR. H. TEIXEIRA DE GODOY — Ass. da Cl. Gynecologica da Sta. Casa. Res. e cons.: Ourives 54. (16 ás 18 hs.). Tel. N. 5.659.

CIRURGIA GERAL, MOLESTIAS DAS SENHORAS, VIAS URINARIAS

DR. LEÃO DE AQUINO — Da Acad. de Med. e do Hosp. da Gamboa. Res.: Costa Bastos 45. Tel. 256, C. Cons.: Gonçalves Dias 51, 4 ás 6, excepto nas 4.as-feiras. Tel. C. 4755.
DR. OSORIO MASCARENHAS — Formado e laureado pela Faculdade de Med. de Paris e ex-interno do Hospital de Paris. Cons.: Av. Rio Branco 257, 2º, 3 ás 5. Tel. 640. Res. V. da Patria n. 229.
DR. NABUCO DE GOUVEA — Professor da Fac. de Medicina. Chefe do serviço cirurgico do Hosp. da Saude. R. 1º de Março, 10, das 4 ás 6. Tel. 816, Central.
DR. AROLDO LEITÃO DA CUNHA — Operador da Benef. Portugueza. Fornece e applica o "606" e "914" por 50$; r. Assembléa 27 (das 10 á 1 h.) ás 3.as, 5.as e sabbados. Tel. C. 3686.

MOLESTIAS DAS SENHORAS, OPERAÇÕES, PARTOS

DR. CASTRO PEIXOTO — Chefe do serviço de partos da Polyclinica de Creanças. Tel. V. 2269. Res. rua Affonso Penna 30. Cons.: Uruguayana, 25, das 2 ás 4 hs. Tel. 3762, C.
DR. CAMACHO CRESPO — Partos e molestias de senhoras. Rua Conde de Bomfim 577. Tel. 1171, Villa.
DR. DACIANO GOULART — Da Polyclinica de Creanças. Cons.: r. Uruguayana 25, das 4 ás 6 hs. T. 3762, C. Res.: rua Hadd. Lobo n. 130. Tel. 1140, Villa.
DR. DANIEL DE ALMEIDA — Cura radical das hernias. Consultorio: rua do Hospicio n. 68. Residencia: rua Palmeiras 59 (Botafogo).
DR. HERCULANO PINHEIRO — Partos, molestias das senhoras e creanças. Cons.: Pharm. Cardoso (Cascadura), das 8 ás 10 e da 1 ás 3. Res.: rua Lopes 154. (Madureira).
DR. LINCOLN DE ARAUJO — Da Acad. de Med. e da St.ª Casa. Cons.: r. Gonçalves Dias n. 51 (2 ás 4). Tel. N. 2611. Res.: Haddock Lobo 416. (Tel. V. 326).
DR. MASSON DA FONSECA — Doc. da Fac. de Med. e medico adj. da St.ª Casa. Cons.: Uruguayana 37, das 3 ás 5. Tel. 1043, C. Res.: Laranjeiras 354. Tel. 5858 C.
DR. MIGUEL FEITOSA — Do serviço de gynecologia da S. Casa de Misericordia. Cons.: Uruguayana 35, das 3 ás 5. Res.: Gal. Camara n. 328, sob. Tel. 3067, Norte.
DR. PEDRO DE VASCONCELLOS — Medico e parteiro. Mols. das senhoras e das creanças. Cons.: Carioca 60. (Tel. C. 2727), ás 3.as, 5.as e sabbados (3 ás 5 hs.). Res.: rua Bella 143 (T. os Santos).

MOLESTIAS DAS SENHORAS E PARTOS

DRS FRANCISCO DE CASTRO ARAUJO e CLODOMIR DUARTE — Da St.ª Casa de Misericord. Com pratica dos Hosp. da Europa. Cons.: r. da Carioca 60, 3 ás 5 hs. Tel. 2727, C. Res. Alzira Brandão n. 8. Tel. 2838, V.
DR. ARARIPE DE ALBUQUERQUE. — Trat. radical das mols. das senhoras, corrimentos, suspensões. Faz apparecer o incommodo por processo seu. Res.: Constituição 64, 1 ás 3. (Tel. 1380 C.) Cons.: Av. Passos 106 (4 ás 5 1/2). A's 3.as, 5.as e sabb. Gratis aos pobres.

MOLESTIAS DAS SENHORAS, PARTOS e VIAS URINARIAS

DR. OCTAVIO DE ANDRADE — Cura hemorrh. uterinas, corrim. suspensão sem operação. Nos casos indicados, evita a gravidez. Cons.: r. 7 de Setembro 186, das 9 ás 11 e da 1 ás 4. Tel. 1.591.

DOENÇAS DA GARGANTA, NARIZ, OUVIDOS e BOCA

DR. EURICO DE LEMOS — Professor liv. da Faculdade de Medicina do Rio, com 20 annos de pratica. Cura garantida e rapida do Ozena (fetidez nasal), por processo novo. Cons.: rua da Assembléa 63, sob., das 12 ás 6 da tarde.

MOLESTIAS DA GARGANTA, NARIZ e OUVIDOS

DR. AVELINO DE OLIVEIRA — com pratica dos Hosp. de Berlim e de Vienna. Cons.: Uruguayana 21, das 3 ás 6. Tel. 40, C.
DR. AUGUSTO LINHARES — Cura da gagueira e da voz eunucoide; r. Uruguayana 39, ás 2 horas.

MOLESTIAS DOS OLHOS, NARIZ E OUVIDOS

DR. NEVES DA ROCHA — Membro da Academia de Medicina do R. de Janeiro, medico de diversos hosp. desta cidade, com longa pratica no paiz e nos Hosp. de Berlim, Vienna, Paris e Londres. Cons. Av. Rio Branco 90 (das 12 ás 4 hs.). Res.: Barão de Icarahy 17, Flamengo.

DOENÇAS DOS OLHOS, OUVIDOS, NARIZ E GARGANTA

DR. HILARIO DE GOUVEIA — Das Universidades de Paris e Heidelberg. Prof. da Fac. do Rio de Janeiro. Cons.: Assembléa 20 (das 2 ás 4 horas), ás 2.as, 4.as e 6.as-feiras. Tel. 1957, C. Res.: Praia Flamengo 140. (Tel. 321, C.)
DR. R. DAVID DE SANSON — R. Assembléa 26, das 3 ás 5, ás terças, quintas e sabbados. Tel. C. 1957. Res.: r. Pereira da Silva, 40, (Laranjeiras). Tel. C. 5270.
DR. GUEDES DE MELLO — Da Santa Casa (Policlinica de Creanças), chefe de varios serviços de sua especialidade em hospitaes e ambulatorios, S. José 51, das 3 ás 5. Tel. C. 5868, Residencia, r. Gen. Alenna Barreto 156. Tel. S. 1086.
DR. MARIO COSTA — Especialista, com mais de 25 annos de pratica. Ex-Oculista do Hospital do Exercito, da Policlinica e Hosp. de S. João Baptista, do Inst. de Assistencia á Infancia, da Associação dos E. no Commercio, etc. Consultorio: Gonçalves Dias, 41, das 2 ás 4. Res.: 24 de Maio 447.

MOLESTIAS DE OLHOS

DR. PAULA FONSECA — Consultorio: r. Sete de Setembro 141, (das 2 ás 5 hs. diariamente).
DRS. MOURA BRASIL e GABRIEL DE ANDRADE — Consultorio: largo da Carioca, 8 (das 12 ás 4), todos os dias.

MOLESTIAS DA PELLE E SYPHILIS

DR. F. TERRA — Prof. da Faculdade de Medicina, director do Hosp. dos Lazaros. R. Assembléa n. 20, das 2 ás 4 horas.
DR. A. DA COSTA JUNIOR — Com pratica dos hosp. da Europa. Cons. rua Marechal Floriano, 99 (das 10 ás 12 e das 3 ás 4). Tel. 1957. N. Pelle — Syphilis — Vias urinarias.
PROF. DR. ED. RABELLO — Trata pelo radium os tumores e outras doenças da pelle; cons.: rua da Assembléa n. 85.

Pelle e syphilis: cura pelo "Radium" e 914. Estomago, pulmão e nervos.

DR. ED. MAGALHÃES — Trata com exito as doenças rebeldes da pelle e mucosas, arthritismo, syphilis e morphéa; dyspepsia, neurasthenia, asthma e fraqueza pulmonar. Cons.: 7 de Setembro, 36, ás 2 hs. Cons.: appl. de "Radium" e 914, ás 10 hs., a preços reduzidos. Tel. 408, C.

ANALYSES CLINICAS E MICROSCOPIA

DR. SILVA ARAUJO (PAULO) — Syphilis: 914 — 606. Mol. infeciosas; vacc. de Wright. An. de urinas, sangue (typho, malaria, syphilis), escarros, etc. 1º de Março 13, 9 ás 11, e de 1 ás 5. Tel. 5301, N.

CIRURGIÕES DENTISTAS

DR. MIRANDOLINO M. DE MIRANDA — Especialista em extracções sem dor e tratamento de fistulas. Das 8 ás 17 hs. Gonçalves Dias 13, sob., tel. 5.660, Central.
DR. RAUL DE BARROS HENRIQUES — Diplomado pela Fac. de Med. e Phar. do Rio de Janeiro, com longa pratica. Preços ao alcance de todos. Cons.: r. da Passagem 59, sob. Das 8 ás 17 hs.
DR. L. P. COSTA — Mudou-se para a R. Uruguayana 119. Cura todas as mol. da bocca, colloca dentes por todos systemas. Extracções sem dor.
DR. RUFINO MOTTA — (A cura da pyorrhea) — descobridor do especifico da pyorrhéa, dedica a sua clinica exclusivamente no tratamento das pessoas atacadas dessa molestia. Cons.: rua Tucuman 3 (Igo. S. Francisco).
DR. RAUL A. MANAYA — Operações com anesthesia local sem cocaina. Todos os trabalhos dentarios são feitos pelos processos mais modernos. R. 24 de Maio 304 — (Sampaio). das 7 ás 11 e das 12 ás 5 hs.
Dr. Alexandrino Agra — Cirurgião dentista — Av. Rio Branco 146, sala 6; 3.as, 5.as e sabbados.
Dr. Augusto Alves Souto — Cirurgião-Dentista; R. Uruguayana 168, sobrado.

PHARMACIAS e DROGARIAS

PHARMACIA E DROGARIA F. GAIA — Laboratorio de productos chimicos e pharm. F. GAIA. Completo sortimento de drogas. Secção de homoeopathia. R. Senador Euzebio 718. Tel. 1186 N.
PHARMACIA E DROGARIA SANTOS — Conde Bomfim, 436. Drs. José Ricardo, das 9 ás 11. Almeida Pires, de 1 ás 2. Arseno quinol, para os fracos. Cyano, Gonol e Blenothanato, para gonorrhéa.
PHARMACIA CRESPO — Conde Bomfim, 250, T. 2479, V. Cons.: dr. Camacho Crespo, 9 ás 11; dr. P. de Souza, 8 ás 9 da m. e 4 ás 5, dr. S. P. Lima, 2 ás 3.
PHARMACIA CAPELLETI — Humaytá 140, T. 1048, S. Compl. sort. de drogas e productos pharm. Cons. Drs.: Emygdio Cabral (9 ás 10) e Santos Cunha (10 as 11). Gratis aos pobres.
PHARMACIA HADDOCK LOBO — (M. Capeleti) — R. Had. Lobo 204, T. V. 1387. Fab. do Carbovicirato de Borges, do Elixir de Citro-vicirato e Depursan. Cons.: dos drs. A. Alves e M. Autran, Othon Pimentel e João Coimbra.
PHARMACIA LARANJEIRAS — Tel. 3754. Laranjeiras 458. Cons. Drs. Leopoldo do Prado (9 ás 10), Souza Carvalho (10 ás 11). Fabr. e dep. do "Pantoformio", para tosses, resfriados, "Coqueluche".
PHARMACIA ALLIANÇA — Tel. C. 2141. Drs. Souza Carvalho, cl. med. mols. de creanças e syphilis (9 ás 11); Paiva Lacerda, cl. med. e mols. de creanças (4 ás 5). Dep. do "Bronchiol" (constipações, tosses e coqueluche). Rua Laranjeiras 131.
PHARMACIA ACRE — R. Acre 38. Tel. N. 3265. Dep. geral do "Dermicura" para empigens, frieiras, darthros e espinhas, e da "Agua Ingleza Glycerinada", o melhor dos aperitivos e reconstituintes. Consultas gratis das 10 ás 12 hs.

HOMOEOPATHIA

PHARMACIA HOMOEOPATHICA — De Araujo Nobrega e C. Completo sortimento de drogas homeopath. recebidas direct. Esp. pharm. "Nymphea Virilis", para a cura da impotencia; V. Patria 20.

LIVRARIAS

LIVRARIA ALVES, livros collegiaes e academicos. Rua do Ouvidor n. 166. Rio de Janeiro — S. Paulo, R. S. Bento, 41.

EXTERNATOS, CURSOS, COLLEGIOS E GYMNASIOS

ESCOLA DE HUMANIDADES — Av. Rio Branco, 133 (3º). Ensino primario, médio e secundario para exames no C. Pedro II. Ordem, methodo e disciplina. Corpo docente de 1ª ordem.
CURSO DE PREPARATORIOS — Mensalidade 20$. Obteve nos ultimos exames do Pedro II — 886 approvações. Professores do Pedro II. R. Sete de Setembro n. 171, 1º e 2º andares.
INSTITUTO MARIO BARRETTO — Ensino secundario. (Diurno e nocturno). Director: capitão dr. Mario Barretto, engenheiro militar; r. Souza Barros, 89. Eng. Novo. Informações na séde do Instituto, com o director, das 18 ás 22 hs.
GYMNASIO TIJUCA — Internato, semi-internato, externato. Curso infantil, primario e secundario. Estão abertas as matriculas e já funccionam todas as aulas. Prospectos e informações com o Director Conego Antonio Pinto. Conde Bomfim 638.
ESCOLA REMINGTON — R. 7 de Setembro, 67. Curso commercial, completo, para ambos os sexos. A frequencia feminina orça por 40°/°. Professores e professoras. Aulas diurnas e nocturnas.

CAMBIO

F. MONERO' — Avenida Rio Branco 49 e 51. Tel. N. 3531 e Norte 4190. Compra e venda de papel moeda, ouro, prata amoedados. Notas da Caixa de Conversão e Letras do Thesouro. Passagens para a Europa, Asia, Norte e Sul America.
CASA ALLIANÇA — Seraphim A. Pereira & C.ª, Av. Rio Branco 27. Tel. 668 Norte. Agencia Geral de Passagens para todos os portos. Maison de Change. Casa de Cambio, Exchange Office. Vendem-se estampilhas de todos os valores.
CASA BANCARIA e JOALHERIA — Djalma Reis & Comp. Tel. 4387, Norte. Avenida Rio Branco, 105.

TABELLIÃES

DR. DAMAZIO DE OLIVEIRA — (Cartorio Eugenio Muller). R. do Rosario 114. Tel. 1008, Norte. Res.: R. S. Francisco Xavier 611, V. 1525.

COMPANHIAS DE SEGUROS

COMPANHIA NACIONAL DE SEGURO MUTUO CONTRA FOGO — (Fundada em 1854); r. Quitanda 68. Segura predios e mobilias, nesta capital e nas cidades de Nictheroy e Petropolis.

CASAS DE PENHORES

DELGADO SILVA & C. — R. Sete de Setembro, 179. Tel. C. 4643. Emprestam dinheiro sob penhores. Praso de 3 a 10 mezes.
JOSE' CAHEN — Travessa da Barreira 7 (hoje rua Silva Jardim). Tel. 2225. Aberto até ás 10 hs. Dinheiro sobre joias, a 12 mezes de prazo. Juros modicos.

ESPECIALIDADES PHARMACEUTICAS

EUPLINA — Formula de Orlando Rangel. Na toilette das senhoras não tem rival. Usa-se no banho; mol. da pelle e em inhalações.
GUARANESIA — Mols. do estomago, intestinos e coração; "Guaranesia". Um calice ao deitar, ao levantar, ás refeições, evita multos soffrimentos. Nas pharmacias e drogarias. Dep. Campos Heitor & C.ª Uruguayana 35.
PARIQUYNA — Age promptamente na ictericia dos recemnascidos, e dos adultos, nas febres intermittentes, anasarcas, angio-cholites e nas molestias do figado.

BILHETES DE LOTERIAS

AO TRIUMPHO DA AVENIDA — Bilhetes de loteria. Estampilhas de todos os valores. Cartões postaes. Avenida Central 49 (porta larga). Tel. 2009. Arthur A. Mendes.
CENTRO TURFISTA — Ouvidor, 183. Apostas sobre corridas. Bilhetes de loterias. Filial casa Chantecler: Ouvidor 139. Parames Senna & Comp.
O LOPES é quem dá fortuna rapida, nas loterias e offerece maiores vantagens ao publico: R. Ouvidor n. 151, R. Quitanda 79 e 15 de Novembro 30 (S. Paulo).
BANCO ROYAL — Quer ser feliz? Mande comprar bilhetes nas casas Parames: Trav. S. Francisco, 26; Av. Passos 23; Marechal Floriano, 130; Lavradio, 133; e em Nictheroy. (Casa Forte), á rua Coronel Gomes Machado n. 6.

AS MELHORES PENSÕES

PENSÃO BRASILEIRA — Rua Haddock Lobo 123, tel. 1.716 V., a 20 minutos da cidade, bondes a toda hora, offerece boas accommodações a familias e cavalheiros de tratamento.

GRANDES HOTEIS

HOTEL AVENIDA — O mais importante do Brasil. Accommodações para 500 pessoas. Confortavel. Distincto. Central. Serviço de elevadores dia e noite. endereço telegraphico, Avenida.
SPLENDID HOTEL — Praia do Flamengo, ns. 202 e 208 (Av. Beira Mar). Apposentos vastos e mobilados com todo o conforto, destinados a familias de fino trato. Banhos de mar em frente. Direcção do sr. Bento e Senhora.
HOTEL METROPOLE — Confortavel e luxuoso no saluberrimo bairro das Laranjeiras, a 20 minutos do centro da cidade; rua das Laranjeiras n. 519.
GRANDE HOTEL DE VENEZA — Avenida Mem de Sá 107 e 109. Telephones: Central 5279. Central 208 e Central 3411. Serviço inegualavel. 70 quartos mobiliados com luxo e conforto. Gerente, Horacio A. Pestana.

OS MELHORES CAFÉS

CAFE' IDEAL — Sempre puro. A' venda nas casas de primeira ordem. Deposito á rua da Saude, 142 a 130. Tel. Norte 707.

A COBRADORA

R. VISCONDE INHAUMA, 82, 1º and. Tel. 2271, N. Caixa Postal 1335. Effectuam-se cobranças amigaveis e judiciaes e cuida de todos os negocios forenses, municipaes e federaes de seus contribuintes.

MOVEIS A PRESTAÇÕES

CASA VEIGA — Grande Fabrica de Moveis. Condições vantajosas. Preços da fabrica. Attende a chamados a domicilio; Senador Euzebio, 222. Tel. 5234, Norte.

AS PRINCIPAES GARAGES

GARAGE SUISSA — Avenida Salvador de Sá, 6. Recebe automoveis em estadia e faz todo e qualquer concerto para o que dispõe de modelar officina mecanica.

GARAGE ROYAL
Telephone C. 320 e 1386
Senador Dantas 115

DACTYLOGRAPHIA

DACTYLOGRAPHAS — Encarregam-se de quaesquer trabalhos de copia á machina, inclusive tabellas, na rua Carioca n. 16, (1º andar).

PUBLICAÇÕES A PEDIDO

MANICURE

DLLE. MATTOS

Para senhoras e cavalheiros. Reducção em preços de assignaturas. Rua da Carioca n. 6.

CARNES VERDES

OLIVEIRA, IRMÃOS & C. participam ao publico em geral e especialmente ás classes proletarias que tendo sido reaberto o Matadouro continuarão a vender carne em seus açougues nas ruas General Camara 167, 177 e 181, praça General Osorio 8 e 10, rua Marechal Floriano Peixoto 153, rua Senador Pompeu 68 e rua Coronel Pedro Alves 182, aos preços que sempre venderam, de $800, $900 e 1$000. R 1217

DECLARAÇÕES

REAL E BENEMERITA CAIXA DE SOCCORROS D. PEDRO V

Avisa-se aos srs. pensionistas que o pagamento das pensões do terceiro trimestre de 1917, realizar-se-á segunda-feira, 8 do corrente, do meio-dia ás 2 horas, na séde da associação, á rua Marechal Floriano Peixoto n. 185.

As pensões só serão pagas aos proprios ou a pessoa devidamente autorisada. Rio de Janeiro, 3 de outubro de 1917. — *João José Ferreira*, thesoureiro.

ASSOCIAÇÃO DOS EMPREGADOS NO COMMERCIO DO RIO DE JANEIRO

Orçamento Municipal

A Commissão de Directores, incumbida de estudar o ORÇAMENTO MUNICIPAL para 1918 e defender junto ao Conselho Municipal os interesses da classe, solicita dos srs. interessados enviarem á Secretaria da mesma Associação, até ao dia 10 de outubro proximo futuro, quaesquer ponderações ou reclamações de que julguem susceptivel o projecto do alludido Orçamento, afim de que a representação a ser dirigida em nome do Commercio consubstancie o pensamento de toda a classe.

A Commissão será encontrada nesta Secretaria, das 18 ás 19 horas, para attender aos srs. interessados.

Secretaria da Associação dos Empregados no Commercio do Rio de Janeiro em 24 de setembro de 1917. — A commissão: *Victor Rodrigues Junior, Ernesto Ferreira e Raul Ramos Villar.*

O dr. Bandeira Rodrigues, a bem dos interesses de sua clinica particular, declara não se achar de licença da Cooperativa de Auxilios Domesticos mas sim ter se retirado da mesma, desde 1º de outubro corrente. Agradece aos socios que tão generosamente lhe dispensaram sua confiança e offerece aos amigos e clientes seus serviços á rua Riachuelo n. 391. Das 9 1/2 ás 10 1/2, á rua Santo Christo numero 181; das 11 ás 12, á rua Elias da Silva n. 275 (Pharmacia Ramos), em Quintino Bocayuva; de 1 ás 3 da tarde, e em sua residencia, á rua Gomes Serpa 48, Piedade. J. 623.

SOCIEDADE DE SOCCORROS MUTUOS LUIZ DE CAMÕES

Rua Luiz de Camões n. 36.
Sessão do conselho administrativo hoje, ás 7 horas da noite.
Rio, 8 de outubro de 1917 — *Rodrigues Pereira, secretario.*

GR.:. CAP.:. DO RIT.:. MOD.:.

Hoje, ses.:. ordin.:. ás horas do costume. Eleiç.:. de 1 membr.:. effect.:. — *Horta Barbosa*, G.:. Secr.:. Ger.:. da Ord.:.
(R 1187)

BEN.:. LOJ.:. CAP.:. LUIZ DE CAMÕES

Hoje, sess.:. mag.:. de inic.:. e fil.:. — O secr.:. *V. Giffoni.*
(R 1223)

AUG.:. E RESP.:. LOJ.:. CAP.:. JOÃO CAETANO

De ordem do Ven.:. levo ao conhecimento dos Oobr.:. desta Aug.:. Off.:. que, á contar da presente data, até 30 de novembro do corrente anno, poderão os IIm.:. em atraso com a Thez.:. liquidar os seus debitos pagando sómente dois semestres; sendo eliminados todos aquelles que não queiram se conformar com esta medida. Outrosim, convido ainda, a comparecerem á reunião de hoje todos os IIm.:. quites ou não. Em 8 outubro de 1917. — *J. J. Athanasio*, 18.:. secr.:.
(R 1231)

LLOYD BRASILEIRO

SERVIÇO GERAL DE NAVEGAÇÃO BRASILEIRA
PRAÇA SERVULO DOURADO
Entre Ouvidor e Rosario
Telephone n. 2401, Norte

LINHAS POSTAES

Linha do Norte
O PAQUETE
MANÁOS
Sairá sexta-feira, 12 de outubro, ás 10 horas, escalando em Victoria, Bahia, Maceió, Recife, Cabedello, Natal, Ceará, Tutoya, Maranhão, Pará, Santarém, Obidos, Parintins, Itacoatiára e Manáos.

Linha do Sul
O PAQUETE
SIRIO
Sairá amanhã, 9 do corrente, escalando em Santos, Paranaguá, Antonina, S. Francisco, Rio Grande e Montevidéo, ás 10 horas.

Linha da Bahia
O PAQUETE
AYMORE'
Sairá no dia 16 do corrente, ás 4 horas da tarde, escalando em Cabo Frio, Itapemirim, Piuma, Benevente, Guarapary, Victoria, Caravellas, Porto d'Areia, Ilhéos e Bahia.

Linha do Paraná
O PAQUETE
OYAPOCK
Sairá no dia 11 do corrente, ás 7 horas da manhã, escalando em Angra dos Reis, Paraty, Ubatuba, Caraguatatuba, Villa Bella, S. Sebastião, Santos, Cananéa, Iguape, Paranaguá e Guaratuba.

AVISO — A's pessoas que queiram ir a bordo dos paquetes levar ou receber passageiros, deverão solicitar cartões de ingresso na Sub-directoria do Trafego.

THE RIO DE JANEIRO CITY IMPROVEMENTS Co., Ltd.

ESGOTOS DO DISTRICTO FEDERAL

PROVIDENCIAS A TOMAR

A Inspectoria de Esgotos da Capital Federal previne aos moradores desta cidade que, de conformidade com os contratos da Companhia City Improvements, e com os regulamentos em vigor, ninguem, salvo a referida Companhia, poderá construir quaesquer obras de esgotos, mesmo as addicionaes ou extraordinarias sobre as canalizações respectivas, e alterar ou reconstruir as já existentes, sob pena de multa e demolição immediata, á expensas do infractor, das obras clandestinas, maiormente as que affectarem a hygiene da habitação.

Por meio de petições convenientemente selladas, os proprietarios que desejarem quaesquer serviços dessa natureza deverão dirigir-se á séde da Inspectoria, á rua D. Manoel n. 10, ou no escriptorio da Companhia á rua Santa Luzia 69, e casas de machinas á Praia da Saudade, em Botafogo; rua Mello e Souza n. 57, em S. Christovão; rua Amoroso Lima 23, Cidade Nova; rua da Alegria n. 2, Cajú; e escriptorio, á rua José Bonifacio 128, em Todos os Santos, e rua Barcellos, esquina da rua Marinho, em Copacabana.

Quando o pedido for feito para os predios novos ou reconstrucção de antigos, os interessados deverão documentar as suas petições com duas cópias da planta e da elevação do predio, indicando o local para os dispositivos sanitarios, approvadas pela Prefeitura do Districto Federal e precisamente authenticadas pela autoridade Municipal competente e com a certidão de numeração ou o ultimo recibo do imposto predial.

Sobre desarranjos e obstrucções deverá tambem o publico dirigir-se á mesma Inspectoria, nos dias uteis, das 11 as 4 horas da tarde.

ANNUNCIOS

Roda da Fortuna

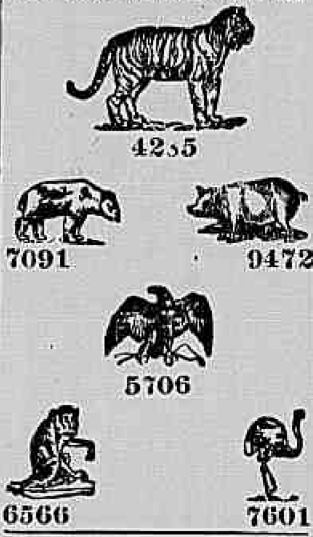

O LOPES

E' quem dá fortuna mais rapida nas loterias e offerece mais vantagens ao publico.
Matriz: Rua do Ouvidor 151
FILIAES
Rua da Quitanda 79.
Rua General Camara 363.
Rua Primeiro de Março 53.
Largo do Estacio de Sá 89.
NOS ESTADOS
S. PAULO — Rua de São Bento 57-A.
E. DO RIO — Campos: rua Treze de Maio 51.
PETROPOLIS — Avenida Quinze de Novembro 848.

LOTERIA DE S. PAULO

Garantida pelo governo do Estado
Amanhã, 9 do corrente
20:000$000
POR 1$800
Bilhetes á venda em todas as casas lotericas.

Uma casa feliz

Fernandes & C.
Commissões e descontos e bilhetes de loterias
(RUA DO OUVIDOR, 106.
(Praça 11 de Junho 51-53.
Filiaes: Rua do Ouvidor 181.
S. Paulo: Rua 15 de Novembro 150.
Os premios são pagos logo após as extracções.
Telephone n. 2051, Norte
AVISO: Não fornecemos bilhetes para o interior.

O PONTO

110 — RUA DO OUVIDOR — 110
BANCO LOTERICO
74 — RUA DO ROSARIO — 74
Esquina do becco das Cancellas
São as casas que offerecem as maiores vantagens.
Paga-se qualquer premio logo após a extracção.

Chapéos chics!

Ultimas creações da Moda! Maior sortimento! Preços baratissimos!
Só no
MAGAZIN DES MODES
4 — Rua Gonçalves Dias — 4

GALLINHAS DE RAÇA

O proprietario da "Villa Ideal" tendo resolvido reduzir a grande installação do seu aviario, para criar sómente as raças Plymouth Rock e Paduana, liquida por preços de occasião todo o finissimo "stock" das demais raças e variedades, assim como grande parte do material, como seja: incubadoras, criadeiras, machinas, comedouros, gaiolas, casotas, rede de arame, madeira, zinco, etc., etc. — Só restam as seguintes aves: 6 gallinhas e 1 gallo Hamburgueza prateada; 6 gallinhas e 1 gallos Conchinchina branca; 1 gallinhas e 1 gallo Andaluza azul; 12 gallinhas e 1 gallo Houdan; 4 gallinhas e 1 gallo Ancona; 9 gallinhas e 5 gallos Leghorns perdiz; 5 gallinhas e 1 gallo Orpington preta; 65 gallinhas e 13 gallos Leghorns branca americanas; 16 gallinhas Brahma clara; 4 gallinhas e 1 gallo La Bresse; 6 gallinhas e 2 gallos Indiana de briga. — Rua 8 de Dezembro n. 102. — Rio. R 1213

Escriptorio

Alugam-se bons escriptorios, na rua do Theatro n. 1, 1º andar.
(R 1210)

Cura radical

Da GONORRHÉA CHRONICA ou RECENTE, em poucos dias por processos modernos, sem dôr, garante-se o tratamento. Tratamento da syphilis. App. 606 e 1914. Vaccinas de Wright. Assembléa, 54. Das 8 ás 11 e 12 ás 18. SERVIÇO NOCTURNO, 8 ás 10 — Dr. Pedro Magalhães.

Aposento para casal de tratamento

Sala mobilada com luxo, em casa de familia estrangeira de poucas pessoas, á rua Voluntarios da Patria n. 193. (S 841)

PHARMACIA

Precisa-se um mocinho com alguma pratica, que dê referencias de sua conducta. E' para o interior. Trata-se á rua Acre 77, escriptorio. (R 855)

GONORRHE'AS

cura infallivel em 3 dias sem ardor, usando "Gonorrhol". Garante-se a cura completa com um só frasco Vidro, 3$000, pelo Correio 5$500. Deposito geral: Pharmacia Tavares, praça Tiradentes 62 — Rio de Janeiro.

GRANDE HOTEL

— LARGO DA LAPA —
Casa para familias e cavalheiros de tratamento. Optimos aposentos, ricamente mobilados de novo. Ascensores, telephone em todos os andares, ventiladores e cozinha de 1ª ordem.
End. Telegr. "Grandhotel"

Precisa-se mecanico electricista

Pratica comprovada, motor Diesell e installações electricas em pequena villa, Rio Grande do Sul. Cartas com boas referencias e pretenções a L. A., S. Pedro 36, 1º andar. R1222)

Pharmaceutico

Precisa-se de um para dar nome a uma pequena pharmacia. Paga-se 30$ mensaes, na rua D. Laura de Araujo 89. (R 1190)

Creme de amendoas

— o legitimo está registrado sob o n. 10.011, e traz impresso o nome do fabricante pharm. Santos Silva, etc.
Indispensavel na toilette das damas elegantes. Embelleza o rosto, tirando-lhe as rugas e as manchas. Pote 2$000. Vende-se no deposito. Drogaria Pacheco; á rua dos Andradas, 45 e Sete de Setembro, 39.

20 ANNOS DE SUCCESSO!

Medicamentos que se impõem
POMADA ANTI-HERPETICA DE R. L. DE BRITO
PREMIADA COM MEDALHAS DE OURO
Infallivel nas empingens, frieiras, darthros, sarnas, lepra, comichões, ulceras, eczemas, molestias da pelle e feridas antigas e recentes. Preço, 1$500. Dep. Drogaria Pacheco, rua Andradas, 45, e Sete de Setembro n. 39.

DINHEIRO

Adeanta-se com garantias de boas firmas e sobre negocios seguros, assim como aos pequenos fabricantes, com garantia de suas mercadorias; rua Candelaria 28, sob., com Pereira, das 12 ás 2.

COMPRA-SE

Trapos limpos e aparas de papel em grande quantidade. Paga-se bem, á rua da Alfandega 130.

BOM EMPREGO DE CAPITAL

Precisa-se de um socio, com oito contos, para uma pharmacia sem dividas, para desenvolver dois preparados já de grande saida, garantindo-se o lucro minimo de 600$000 para cada, ficando o socio, para maior garantia, como caixa. Inf. com o sr. Dario, á rua de S. Pedro, sob., ou Tel. 848, C. Urgente.

PEQUENOS ANNUNCIOS

VENDAS EM LEILÃO

Leilão de penhores

CAMPELLO & COMP.
Rua Luiz de Camões 36.

Fazem leilão no dia 10 de outubro de 1917, das cautelas vencidas, e previnem aos senhores mutuarios que poderão reformal-as ou resgatal-as até a hora de começar o leilão.

LEILÃO DE PENHORES

EM 18 DE OUTUBRO DE 1917

58--Rua Luiz de Camões--60

J. LIBERAL & C.ª

Tendo de fazer leilão das cautelas vencidas, previnem aos senhores mutuarios para reformar ou resgatal-as até ás 12 horas em ponto. (R1182)

Implorando a caridade

ANGELA PECORARO, viuva, com 86 annos de edade, completamente céga e paralytica;
ANNA EMILIA ROSA, pobre velhinha, com 70 annos de edade;
AMANCIA, viuva, com 68 annos de edade, quasi céga;
ANNA DO AMARAL, viuva, céga e além disso doente e sem ninguem em sua companhia, recolhida a um quarto;
BERNARDINA, 74 annos;
CARLOTA, pobre velhinha sem recursos;
ELVIRA DE CARVALHO, pobre céga e sem amparo da familia;
FRANCISCA DA CONCEIÇÃO BARROS, céga de ambos olhos e aleijada;
ENTREVADA, r. Senhor de Mattosinhos, 34, doente, impossibilitada de trabalhar, tendo duas filhas, sendo uma tuberculosa;
JOÃO DA CRUZ — Menino cégo, paralytico e mudo, sem recursos.
JOAQUIM FERREIRA CHAVES, entrevado sem recursos;
LUIZA, viuva, com oito filhos menores;
SOARES, viuva, velha sem poder trabalhar;
MARIA EUGENIA, pobre velha sem o menor recurso para a sua subsistencia;
SANTOS, viuva, com 68 annos de edade, gravemente doente de molestias incuraveis;
THEREZA, pobre céguinha sem auxilio de ninguem.

Amas seccas e de leite

PRECISAM-SE de amas de leite para a "Casa dos Expostos" á rua Marquez de Abrantes, 48.

PRECISA-SE de uma creada para ama secca; rua Paula Brito n. 70 — Andarahy. (900 A) J

PRECISA-SE de uma ama secca, branca ou parda, á rua do Riachuelo n. 216. (822 A) J

PRECISA-SE de uma ama secca; na rua Barão de Itapagipe 44. (603 A) J

PRECISA-SE de uma ama secca, na rua Imperial n. 75—Meyer. (1162 A) R

Dôr — uma só fricção de LINIMENTO MARINHO desapparece. Rua 7 de Setembro, 186

Cozinheiros e cozinheiras

PRECISA-SE de uma cozinheira, do trivial; rua S. Francisco Xavier n. 671. (868 B) J

PRECISA-SE de uma empregada, para cozinhar e pequenos serviços domesticos; na rua Senhor dos Passos n. 128, sob. (1000 D) R

PRECISA-SE de uma perfeita cozinheira com boas referencias, para casal de tratamento, na rua Nossa Senhora de Copacabana numero 510. (1040 B) J

PRECISA-SE de uma boa empregada para cozinhar e lavar, á rua Aristides Lobo n. 54. (848 B) S

PRECISA-SE de uma cosinheira para o trivial que seja limpa e de bom comportamento. Paga-se de 30$ a 45$000, não trabalhando domingos e feriados. Trata-se na rua Gonçalves Dias 19, 1º andar, depois de 1 hora da tarde de segunda-feira. (S 840) C

FACULTA CAPITAL

A obra INFLUENCIAS MARAVILHOSAS é a da sciencia occultista, dita creadora; porque do *nada*, isto é, da sugestão ou crença em factos ainda não existentes, faz sair a *realidade material*; o que se comprova pelos trabalhos hypnoticos. O pensamento, actuando como braço invisivel sobre o ambiente magnetico da Natureza, géra uma especie de torpedo espiritual ou alma dos acontecimentos desejados; e por isso se diz que o *querer é poder*, ou que pelo occultismo se obtêm facilmente a fortuna, a saude e a felicidade.

Mas, visto o espirito só actuar sobre a materia quando revestido de corpo da mesma natureza que ella, os desejos de acontecimentos materiaes devem concretizar-se em esforços materiaes correspondentes ou *Accumuladores Mentaes*. Esses exercem um mister analogo ao do fermento para desenvolver a massa do pão, ao do coalho para solidificar o leite, ou ao do theodolito para simplificar o trabalho das grandes dimensões. Não se deixa uma doutrina religiosa por outra senão em virtude de interesse maior que ao bem-estar parece resultar dessa outra; o que equivale a desejar-se o dinheiro pelo menos indirectamente, visto ser impossivel o bem estar quando falta o elemento para viver no mundo material de que se depende. Os *Accumuladores* estão no caso das lunetas dando vista aos que as usam e não aos que as fornecem. Os livros ou as coisas occultistas recommendam-se para o bem-estar sem prejuizo nos direitos alheios. Alimentando a crença ou moral, dão o indispensavel á vida ou producção; e como são utilidades de que se prescinde, mórmente quando não muito annunciadas, empobrecem menos que o custo ás vezes abusivo de comestiveis, roupas, louças, bebidas alcoolicas, tabaco, phonographos, joalheria, advocacia, medicina e funccionalismo; misteres estes em que muitos ganham para palacios, automoveis, exhibições faustosas, em summa para commodidades não existentes nos que vivem do commercio do occultismo, o que é a melhor prova de que a exploração não está nas coisas occultistas, apezar de serem as mais uteis ao moral, as mais trabalhosas e de menores ganhos por causa dos poucos crentes. A obra INFLUENCIAS MARAVILHOSAS ensina o necessario para que a aura invisivel se desenvolva, favorecendo a sorte em todas as coisas. O preço da dita obra, inclusive o auxilio espiritual, é QUARENTA E CINCO MIL REIS. Cada comprador receberá gratis um ACCUMULADOR MENTAL, o apparelho complementar que desde ha muito não se fornece senão nestas condições. . Remettei em vale postal esta quantia á antiga firma registrada LAWRENCE & C., INSTITUTO ELECTRICO, RUA DA ASSEMBLÉA N. 45, CAPITAL FEDERAL. A. 4821.

PRECISA-SE de floristas e aprendizes; rua S. Pedro n. 120, loja. (655 D) R

PRECISA-SE de uma empregada, para todo o serviço de um casal, menos lavar e engommar; prefere-se branca e que dê referencias de sua conducta. Paga-se bem; rua Theodoro da Silva n. 2.

ALUGA-SE uma porta para venda de balas, tendo as armações, largo de S. Francisco 24-26. (R 913) E

ALUGA-SE das 2 1/2 ás 3 1/2 horas da tarde, a casa n. 83 da rua Visconde da Gavea. (886 E) J

ALUGA-SE um commodo só para homens; na praça da Republica, 50.

ALUGA-SE, no Leme, á rua Gustavo Sampaio n. 147, uma casa propria para casal; trata-se na mesma rua n. 192, armazem. (M 505) G

ALUGA-SE um bom quarto, mobilado, em casa de familia, a cavalheiro de tratamento; a casa tem todo o conforto moderno; na rua Carvalho Monteiro n. 39. Cattete. (693 G) J

ALUGA-SE o predio n. 280 da rua Humaytá, com duas salas, quatro quartos e mais dependencias, proprio para residencia de pequena familia de tratamento. Chaves, por favor, na quitanda proxima e trata-se na rua Visconde de Caravellas n. 100. Botafogo. (705 H) R

ALUGA-SE uma linda sala, lindamente mobilado, casa completamente nova; só a casal ou cavalheiro de probidade; Corrêa Dutra 18. (486 G) J

ALUGAM-SE, para familia de tratamento, as esplendidas casas numeros 838 e 840 da rua N. S. de Copacabana; as chaves estão, por favor, na padaria n. 831 e trata-se com Costa Braga & C., á rua S. Pedro n. 72. (S 844) H

ALUGA-SE, casa moderna com todo o conforto, tendo 2 salas, 5 quartos, banheiro, dependencias, luz electrica, fogão a gaz e a lenha, etc.; á rua de N. S. de Copacabana 19, Leme. (J 824) H

ALUGA-SE á rua Nossa Senhora de Copacabana 681, o confortavel predio reformado, centro de jardim, a familia de tratamento, 300$ contrato. Tratar á rua Pedro Americo 52. Teleph. 5173 Central; as chaves na padaria. (885 H) J

ALUGA-SE, por 230$, a boa casa da rua Santa Alexandrina 124, com 3 grandes salas, 6 bons quartos, 3 alcôvas, jardim, quintal, electricidade, etc.; está completamente limpa; chaves no 122; trata-se na mesma rua n. 123. (582 J) J

ALUGA-SE por 25$ um bom quarto com vastas commodidades e agua, ao centro de um grande quintal, póde servir a casal de trabalhadores; rua do Bispo 117. (1011) R

ALUGA-SE, á rua Dr. Costa Ferraz n. 6, uma casa, nova, com jardim, quintal e electricidade; as chaves estão no n. 10, casa 1. (860 J) S

ALUGA-SE uma boa casa, propria para familia de trato, com bondes de 100 réis a toda hora, luz electrica e agua com fartura; rua Affonso Cavalcanti n. 133, proximo á rua Machado Coelho. (S 873) J

ALUGA-SE a casa da rua Salgado Zenha n. 50, pintada e forrada, com tres quartos, duas salas, quintal e mais dependencias; as chaves no n. 52 e trata-se na rua do Riachuelo n. 425, sobrado. (J 1036) K

LEIAM A VERDADE!

O Especifico do Doutor Reyngate, notavel Medico e Scientista Inglez, para cura radical da *Asthma, Dyspnéas, Influenza, Defluxos, Bronchites, Catarrhos, Coqueluche, Tosses rebeldes, Cansaço, Suffocações*, é um medicamento de valôr, composto exclusivamente de vegetaes, não é xarope, não contém ioduretos, nem morphina e outras substancias nocivas a saúde dos *Asthmaticos*.

"Vide os attestados e prospecto que acompanham cada frasco".

DEPOSITO — Drogaria Granado — 1º de Março n. 14 — Rio de Janeiro.

ALUGA-SE uma casa, por 88$; tem grande quintal; rua do Cattete 214. (596 G) J

ALUGAM-SE um bom quarto e sala de frente, mobilados com gosto, a pessoa de tratamento, á rua Tavares Bastos n. 30, Cattete, com toda dependencia. (J 975) G

ALUGAM-SE os predios modernos da travessa D. Marianna ns. 21 e 29 com duas salas, dois quartos, saleta, cozinha, banheira e grande quintal, logar socegado e saudavel; as chaves no n. 17; tratar na rua do Hospicio 73. (831 G) S

ALUGA-SE ou vende-se um esplendido predio acabado de construir para residencia do proprietario, com sete espaçosos quartos, tres salas, banheiro, copa, cozinha, rica installação electrica, jardim ao lado e grande quintal por 300$; na rua Prudente de Moraes 72(está aberto das 6 ás 6 e trata-se teleph. 5503 Central. (Copacabana). (720 H) J

Catarrho dos pulmões — Cura rapida com o PEITORAL MARINHO — Rua 7 de Setembro, 186

Saúde, Praia Formosa e Mangue

ALUGA-SE, por 101$000, a casa da rua Maurity n. 17; as chaves no n. 1. Para tratar na secretaria da Candelaria, á rua da Quitanda. (I

ALUGA-SE em casa de familia uma sala de frente, independente, a moços do commercio, ou a casal sem filho, á rua Frei Caneca n. 46, sobrado. (R 1214) J

ALUGAM-SE a 40$ e 45$ boas salas, proprias para casaes com ou sem filhos, na rua de Catumby, 103; trata-se na avenida Salvador de Sá n. 114. (R 1248) J

ALUGA-SE uma sala independente, a um casal sem filhos ou a duas senhoras; trata-se na rua Estacio de Sá n. 51, sobrado. (106) J) J

Haddock Lobo e Tijuca

ALUGAM-SE sala e quarto de frente, a um casal; na rua Uruguayana n. 46, entrada independente. (907 K) J

ALUGA-SE por 222$ a confortavel casa da travessa da Universidade n. 1, com cinco dormitorios, salas de jantar e de visitas, cópa, banheiro, fogão a gaz, etc. (altos e baixos; a casa está em obras e póde ser vista a qualquer hora. (J 744) K

SO' 3 dias SO'

é o tempo preciso para curar a gonorrhéa mais antiga e rebelde com a

INJECÇÃO MARINHO

Os corrimentos das senhoras desapparecem no 1º dia de uso.

A' venda em todas as pharmacias

ALUGAM-SE quartos a 45$ e 50$, a pessoas decentes, frente de rua, e uma parte de um quarto, para morar com outro, por 20$; na rua de Sant'Anna n. 33, praça Onze, por cima d'A Fortuna. (733 I) J

ALUGAM-SE por preços baratos boas casas com dois quartos, duas salas e bom quintal. Informa-se á rua Cardoso Marinho n. 7, escriptorio, Praia Formosa. (730 I) J

ALUGA-SE, á rua Vinte e Oito de Setembro n. 31, Muda da Tijuca, um bom predio apalacetado, com duas salas, tres quartos, banheiro, etc., e porão habitavel, com diversos commodos. Chaves no n. 25; trata-se á rua Primeiro de Março n. 127, sobrado. (J 670) K

ALUGAM-SE, em casa de familia, á rua Haddock Lobo n. 417, a pessoas tambem de familia, dois excellentes quartos; cozinha á mineira. (862 K) R

AOS DOENTES

CURA RADICAL da gonorrhéa chronica ou recente, estreitamento de urethra, em poucos dias, por processos modernos, sem dôr. Garante-se o tratamento; impotencia, syphilis e molestias da pelle; appl. 606 e 914, Vaccina antigonococcica. — Pagamento após a cura. Consultas diarias das 8 ás 12 e das 2 ás 10 da noite. Telephone C. 5981. — AVENIDA MEM DE SA' 115.

S. Christovão, Andarahy e Villa Isabel

ALUGAM-SE casas com dois quartos, sala e cosinha, aluguel 55$; na rua S. Christovão n. 36. (S 946) L

ALUGA-SE a casa n. 3 da rua Amapá, com 4 quartos e mais commodidades para familia de tratamento; as chaves estão no n. 25, esquina da rua General Canabarro; trata-se na rua da Alfandega n. 28. (L

ALUGAM-SE duas casas, á rua D. Maria ns. 21 e 25; preço 65$ e 102$; as chaves no 19, fundos.

ALUGAM-SE quartos a 20$, 25$, 30$ e 35$; na rua Bomfim n. 98; tem agua e muito terreno, S. Christovão. (M 502) L

ALUGAM-SE as casas da rua D. Maria 71 (Aldeia Campista), transversal á rua Pereira Nunes, novas, com dois quartos, 2 salas, cozinha, banheiro e tanque de lavagem, todos os commodos illuminados á luz electrica. As chaves no local. Trata-se na rua Gonçalves Dias 31, proximo da cidade, a poucos passos dos bondes de Aldeia Campista, cuja passagem em duas secções é de 200 rs. Alugueis 90$ e 100$000. L

Acaba de sair á luz e já se acha á venda a nova edição de 1916

-- -- -- DE -- -- --

O Cozinheiro Popular

-- -- -- OU -- -- --

Manual completissimo da arte de cozinhar e fazer doces

Verdadeira encyclopedia culinaria, onde ha receitas para todos os gostos, todos os paladares. Além das receitas estrangeiras, como FRANCEZA, PORTUGUEZA, INGLEZA, ALLEMÃ, CHINEZA, POLACA, TURCA, RUSSA e de todos os paizes da terra, com as suas especialidades, ha tambem a cozinha verdadeiramente brasileira.

Guizados mineiros, quitutes bahianos, genero paulista, iguarias do norte, manjares do sul, principalmente do Rio Grande. Tudo quanto se quizer !!

Muquécas, caruru's, angu's, feijoadas á bahiana, com leite de côco; zorós, sarapateis, canjiquinha, etc.

OBRA DIVIDIDA EM CINCO PARTES A SABER:

PRIMEIRA PARTE — Cozinha estrangeira — Collecção completa e variada de centenas de receitas, das mais afamadas e saborosas iguarias das cozinhas: Portugueza, Italiana, Franceza, Ingleza, Allemã, Russa, Turca e Polaca, precedida de um vocabulario dos termos francezes mais empregados na cozinha, nos restaurantes e nos banquetes.

SEGUNDA PARTE — Cozinha brasileira — Centenas de variadissimas receitas para se preparar com perfeição qualquer prato da cozinha brasileira, tanto de comidas do trivial como de iguarias finas e de preparo pouco conhecido. Especialidade da arte culinaria fluminense, cearense, mineira, paulista, nortista e do sul do Brasil. Não existe nenhum outro livro que trate tão desenvolvidamente e com tanta exactidão da Cozinha Brasileira, como O COZINHEIRO POPULAR — Todas as receitas tão verdadeiras, garantidas, experimentadas.

TERCEIRA PARTE — Manual do Pasteleiro — Formulario completo para se preparar qualquer especie de massa, pasteis, pastellinhos, empadas, empadões, tortas, croquetes "vol-au-vent", dariolas, nugás, panquecas, poços de amor, etc., etc.

QUARTA PARTE — Manual do Copeiro — Arte de bem servir e pôr a mesa, tanto em casas de familia como em banquetes, á franceza ou á americana, seguida de uma collecção de "menus" á européa e á brasileira, em francez e portuguez, de fórma a facilitar os "maitres d'hotel", a organizarem qualquer banquete; arte de trinchar os assados, distribuição dos vinhos, nas differentes partes do banquete, etc., etc.

QUINTA PARTE — Inteiramente nova — Accrescida a esta edição

O LIVRO DOS DOCES

Contendo innumeras receitas de Pães de ló, pães leves, gateaux, pudins, petits, gateaux, tijelinhas, bunnuelos, bolos, lunchs mayonnaises, galettes, tortas, tortinhas, babás, manjares, doces de frutas, crêmes, geléas, marmeladas, bolinhos, mães bentas, bons bocados, fatias da China, bolo branco, trouxas de ovos, fios de ovos, tabefes, baba de moças, queijadinhas, Bolo dos Alliados, bolos de amor, Vaes não vens, doce de queijo, compotas de melão, de cajú's, cidras, laranjas, ananaz, morangos, pecegos, côco, ameixas, etc.; biscoitos de vinte qualidades; pudins de vinte qualidades; crêmes de vinte qualidades; doces de frutas de todas as qualidades; uvas, péras, abobora, limão, figos, marmelos, etc., etc., etc.

Um grosso volume encadernado, de 500 paginas, contendo as cinco partes reunidas. . . . . 5$000

AVISO

A' Livraria Quaresma remette para o interior, com a maxima brevidade possivel e livre de despesas com o Correio, bastando, tão sómente, enviar a sua importancia (5$000 em dinheiro, não se acceitam sellos), em CARTA REGISTRADA COM O VALOR DECLARADO e dirigida a PEDRO DA SILVA QUARESMA, rua de S. José ns. 71 e 73 — RIO DE JANEIRO.

ALUGAM-SE boas casas para pequenas familias, na avenida Santa Maria, á rua Visconde de Nictheroy n. 38, logar alto e muito saudavel, quasi em frente á estação de Mangueira. (J 503)

ALUGA-SE a casa da rua D. Maria n. 105, com tres quartos, duas salas e luz electrica, aluguel 75$; dita n. 101, com dois quartos e uma sala, aluguel 51$, na estação da Piedade. (R 704) M

OS QUE SOFFREM DO ESTOMAGO DEVEM USAR **Guaranesia**

ALUGAM-SE uma sala e quarto de frente, com luz electrica, a casal sem filhos ou a duas senhoras de todo o respeito, em casa de um casal; na rua Minas 47, E. Sampaio. (860 M) R

ALUGA-SE uma esplendida casa, com 4 quartos, 3 salas, cozinha espaçosa, grande terreno, agua em abundancia, arvores frutiferas, luz electrica, etc.; á rua Moura 94, Cachamby (Meyer); aluguel 100$.

ALUGA-SE o sobrado da rua Goyaz n. 68, na estação do Engenho de Dentro, com todo o conforto para familia, preço de occasião, as chaves n mesmo, para tratar na rua de S. Pedro n. 145, Café Flor da Primavera. (R 942) M

Juventude Alexandre

Faz com que os cabellos brancos fiquem pretos, não queima, não mancha a pelle.

A Juventude Alexandre desenvolve o crescimento do cabello e extingue a caspa com tres applicações.

Vende-se em todas as perfumarias, pharmacias e drogarias. — Preço 3$000.

Compra e venda de predios e terrenos

---

510 FOLHETIM DO "CORREIO DA MANHÃ" — AMOR DE PALHAÇO — ADOLPHO D'ENNERY 507

— Ha muito tempo?

— Não, ha muito tempo ainda; apenas uns quatro mezes e alguns dias...

Esta faceia foi acolhida com uma ruidosa gargalhada geral dos espectadores.

— Afinal decide-se a ter graça, disse Beaumenil.

— Algumas das pessoas presentes quereria fazer-me a finera de me emprestar um chapéo? disse Belphegór.

— Aqui está a minha, disse Flora.

— Bravo! muito bem! aprovou Beaumenil.

— Ah! comprehendo... accrescentou Henrique. Sem espinhos...

— Agora, attenção! ordenou o saltimbanco.

— Jacquinet, meu amigo; queres fazer-me um favor?

— Prompto, para fazer o que quizer, patrão! respondeu a creança com visivel esforço.

— Queres dizer-me, continuou o saltimbanco, o que foi que comeste hoje de manhã?

— Hoje de manhã, respondeu machinalmente o pobre Jacquinet, comi... comi... Que foi o que eu comi?...

— Comi... comi... começou de novo Jacques.

— Não pôde concluir...

— O palhaço pequeno está doente, disse Beaumenil.

— Mas valha-me Deus! exclamou Flora inclinando-se um pouco para a creança. Que é que tem o pequeno?

— Este pequeno, minha senhora... balbuciou o saltimbanco ao ouvido...

barão Duperron para dois ou tres dos que lhe ficavam mais proximos. Anda de certo em tudo isto uma qualquer farçada do nosso Beaumenil, que tem invenções unicas, extraordinarias... Vamos a ver o que elle faz!...

— Bravo! bravo! exclamou Beaumenil.

— Ah! que crueldade, Henrique! protestou Flora.

— Anda cá, palhacinho! ordenou Beaumenil. Quero ver-te a cara mais de perto.

— Ah! oiço palavras de benevolencia... exclamou elle.

— Oh! perdão, perdão! disse Flora. Anda cá dar-me um beijo...

— Oh! minha querida Flora! exclamou Henrique com expressão bondosa.

VENDE-SE por 3:800$, a casa da rua Valerio, proximo á rua dos Cardosos, com 2 salas, 2 quartos e mais dependencias e grande terreno. Informa-se na rua dos Cardosos 352, Cascadura, ou na ladeira do Castro n. 40, proximo á rua Riachuelo. (827 N) J

VENDE-SE, pela melhor offerta, um predio em Botafogo, á rua D. Carolina n. 38; trata-se no mesmo. (S 874) N

VENDE-SE, em Irajá, um bonito sitio, plantado, com bondes á porta; ver e tratar no mesmo, estrada Monsenhor Felix (sitio Ramos). (J 846) N

VENDE-SE por preço rasoavel o novo predio com 5 quartos, 2 salas, corredor, cozinha, W. C. interno e externo, banheira com agua quente e fria, magnifica installação electrica, quarto para creado e vastissimo terreno; ver e tratar á travessa Cerqueira Lima n. 29. E. do Riachuelo. (R 671) N

VENDE-SE um magnifico terreno, de 10 por 50, sito á rua Prudente de Moraes, proximo á praça Coronel Valladares, Villa Ipanema. Trata-se na ladeira do Castro n. 40, proximo á rua do Riachuelo. (828 N) J

4:500$000

Vende-se um bom terreno, na Villa Ipanema, medindo 10 por 50, proximo ao bonde. Trata-se na ladeira do Castro n. 40, proximo á rua do Riachuelo. (829 N)

VENDEM-SE os seguintes predios e terrenos; tratam-se com o sr. Moraes, rua da Assembléa 117, 1º andar:
Por 32 contos, predio novo, de dois andares, na rua Barão Lisboa.
Por 60 contos, grande e magnifico predio, na rua Corrêa Dutra.
Por 110 contos, grande predio e chacara, na rua S. Clemente.
Por 45 contos, bom predio, na rua Paysandú.
Por 18 contos, terreno, de 22 x 70, na rua S. Francisco Xavier.
Por 10 contos, terreno, de 20 x 50, rua Prudente de Moraes, Ipanema.
Por 12 contos, terreno, de 16 x 64, na rua General Canabarro.
Por 17 contos, predio e chacara, proximo ao Campo de S. Christovão.
Por 14 contos, tres predios, na rua Alegria, S. Christovão.
Por 9 contos, predio e chacara, na rua Capitão Felles, S. Christovão.
Por 35 contos, predio e chacara, na rua Industrial, Haddock Lobo.
Por 7 contos, predio, no Meyer, rua José Bonifacio.
Por 14 contos, predio, na rua Visconde Abaeté, Villa Isabel.
Por 35 contos, predio, na rua Conde de Bomfim.
Por 30 contos, predio, esplendido, na rua Senador Furtado.
Por 25 contos, dois predios, na rua Alice, Laranjeiras.
Por 8 contos, predio, na rua Monte Alegre, Santa Thereza.
Por 25 contos, predio, na rua Mourão Brasil, Laranjeiras.
Por 65 contos, predio, na rua da Alfandega.
Por 20 contos, predios, na rua São Luiz Gonzaga, S. Christovão.
Por 65 contos, grande area de terreno e predios, na rua S. Christovão.
Por 25 contos, predio, na rua Francisco Eugenio, S. Christovão.
Por 200 contos, 41 metros de terreno de frente, por 100 de fundos, na rua do Cattete.
Qualquer offerta razoavel se acceita, e facilita-se o pagamento. (740 N) S

VENDE-SE uma casa com terreno, 13 X 50, plantado com arvores fructiferas, na rua Magalhães Couto n. 295; o motivo é o dono ter que se retirar. (R 1235) N

VENDEM-SE os seguintes predios:
160:000$ 4 predios no centro, rendendo 1:800$.
150:000$ 1 grande predio e chacara, na Tijuca.
80:000$ 1 bom predio em centro de terreno, á rua Conde Bomfim.
65:000$ 1 bom predio com porão, em centro de terreno, junto ao largo da 2ª feira.
65:000$ 1 importante palacete confortavel á r. Professor Gabizo.
50:000$ 1 grande predio com 3 andares á r. Lavradio.
40:000$ 1 bom predio proximo á rua Larga.
26:000$ 1 predio e bom terreno á rua Humaytá.
26:000$ 1 bom predio em centro de chacara, em S. Christovão.
20:000$ 1 predio novo em rua transversal á S. Francisco Xavier.
20:000$ 1 bom e grande predio á r. Oito de Dezembro.
18:000$ 1 predio e bom terreno com varanda, á r. V. de Santa Cruz.
13:000$ 1 avenida com 6 casas, rendendo 270$, em Santa Thereza.
12:000$ 1 predio de negocio, na Cidade Nova.
8:000$ 1 predio novo com 2 pavimentos, na Praia Formosa.
6:000$ 1 predio novo, junto á E. de Ramos.
4:000$ 1 predio novo, junto á E. do Meyer.
Além destes tem outros em diversas localidades, assim como empresta dinheiro sobre hypothecas dos mesmos; trata-se á r. do Carmo 66, 1º andar, telephone 5818, Norte.

VENDE-SE um predio novo, de estylo moderno, na estação de Riachuelo, em rua calçada, quasi esquina da rua 24 de Maio, proprio para pequena familia de tratamento; trata-se com o proprietario, na rua Marechal Floriano n. 21, sobrado, officina de pautação. (R 1195) N

VENDEM-SE por 13:000$, 5 casinhas em centro de grande terreno, 13 por 100 de fundos, no Engenho de Dentro, rendendo 200$ mensaes, com espaço para boa construcção; rua Buenos Aires n. 35, sobrado, sala 2. (J 918) N

VENDE-SE, á rua Lins de Vasconcellos, um lindo predio, com duas salas, quatro quartos, saleta, jardim, circulado de janellas, em terreno que mede 10 por 70; informa-se á rua Buenos Aires n. 35, sobrado, sala 2. (J 917) N

VENDE-SE por 6:000$, um bom terreno, frente de 11 por 60 de fundos, com 3 pequenas casas e um barracão, rendendo 140$000 mensaes, no Engenho de Dentro, á rua Borja Reis; rua Buenos Aires 35, sobrado, sala 2. (J 920) N

VENDE-SE confortavel predio, na Fabrica das Chitas, 3 quartos e 2 salas, banheiro, cozinha, etc. Preço de occasião, 32 contos; tratar r. da Carioca n. 66, sob., sala 4, das 10 ás 12 e das 4 ás 6. (R 1140) N

VENDEM-SE 3 lotes de terrenos, junto á rua José Bonifacio. Todos os Santos, 10 por 50, promptos a se edificar, por 4:200$, rua Buenos Aires 35, sala 2. (J 919) N

VENDE-SE a casa da rua Silva Manoel n. 147, com boas accommodações; pode ser vista durante o dia. (R 1208) N

VENDE-SE uma casa, na E. do Riachuelo, proxima ao trem e bonde, com quatro quartos, despensa, banheiro, tanque, etc., terreno de 17,60 por 35 de extensão, todo murado, com local para outro predio; por precisar de concertos, vende-se barato; r. da Carioca n. 66, sobrado, sala 4, das 10 ás 12 ou das 4 ás 6. (R 1141) N

VENDE-SE um bom terreno com 18 m., 60 c. de frente, 58 m. e 70 c. de profundidade e 12 m. e 60 c. nos fundos, prompto a edificar, todo arborisado, com as principaes arvores fructiferas, vista excellente, á 5 minutos, a pé, da estação do Meyer, á rua Medina, esquina da rua Wenceslau, em frente á rua Manoela Barbosa. Trata-se com o dono, á rua Zeferina 18 (Meyer). (J 587) N

VENDE-SE o predio da rua Magalhães Castro 155, em centro de terreno com oito compartimentos, etc., por 14:000$000; trata-se no mesmo. (J 4234) N

VENDEM-SE lotes de terrenos em prestações no alcance de todos. Existem ainda cerca de 1.100 lotes com 10 metros de frente, variando os fundos desde 50 metros até 150, tendo muitos contiguos, podendo ser adquiridos diversos constituindo pequenos sitios. Já tem mais de 300 casas construidas. Terrenos em planicies e pequenas elevações, donde se desfruta deslumbrante vista. Estão situados no Vigario Geral, estação da Estrada de Ferro Leopoldina, collocada no proprio terreno, 35 minutos de viagem, sendo as passagens de ida e volta 500 em 1ª classe e 300 réis em 2ª. Agua do rio do Ouro canalisada, existindo já seis bicas. Possue pedra, areia e barro para construcções em abundancia. Os preços variam desde 350$000 cada lote e as prestações desde 10$000 por mez. No local se encontra quem mostre os terrenos e para tratar e mais informações, á rua S. Januario 89, das 4 horas da tarde ás 8 da noite. (R 3436) N

Agua de Melissa Brasileira

preparação toda vegetal, de um gosto e perfume agradaveis, reune em si todas as virtudes e qualidades da AGUA DE MELLISA DOS CARMELITAS empregada nos casos de dyspepsias, gastralgias, excitação nervosa, azia, desmaios, syncopes, desfallecimentos, enjôo do mar, etc. PREÇO DE CADA VIDRO —*— 1$000 —*—

VENDEM-SE ou alugam-se duas casas em Petropolis, na rua João Caetano ns. 300 e 314. A primeira com quatro quartos, e a segunda com tres e mais dependencias. O motivo da venda é a retirada do proprietario. (A 149)

VENDE-SE o predio n. 209 da rua Marquez de Abrantes; trata-se á rua Humaitá n. 110, ou durante o dia, com o dr. Moscoso, á rua Riachuelo, 287. (J 209) N

VENDE-SE um magnifico terreno em Copacabana, canto de uma rua e praça, proximo da egreja, prompto a ser edificado e junto aos bondes. Informações nesta folha com Aristides. Não se aceita intermediarios. (N)

VENDE-SE uma casa defronte da estação de Anchieta, por 1:200$; trata-se na rua da Alfandega 181. (4581) N

VENDE-SE a casa da rua Flack n. 148, E. do Riachuelo, com commodos para regular familia, com porão habitavel e grande terreno, por 18 contos; trata-se na mesma. (S 3932) N

VENDE-SE a casa n. 785 da rua Barão de Mesquita, com 7 quartos, mais um fóra, duas salas, saleta, todo o conforto e hygiene, banheiros, jardins, etc. Trata-se no n. 821, padaria. (N

VENDE-SE a magnifica casa apalacetada com excellentes accommodações para familia de tratamento, á rua Senador Alencar n. 69; trata-se com o sr. Alvaro Sá á rua 1º de Março n. 88. (N

VENDE-SE boa casa moderna, quatro quartos, duas salas, cozinha, agua, luz, gaz, bom pomar, á rua Martha da Rocha 107, Engenho de Dentro, bondes de Cascadura. (J 697) N

VENDEM-SE lotes de terrenos e diversas casas, de sapé, zinco e telha, na estação de Anchieta. Trata-se com o sr. Luiz Costa, na estação de Ricardo. (R 686) N

VENDE-SE o terreno da rua 28 de Agosto, Ipanema, junto ao n. 140, com 20 x 50, proposta para G. Faria, rua Affonso Penna 159. (J925) N

VENDE-SE bello predio na rua S. Luiz Gonzaga, preço 16 contos; tratar á rua dos Andradas n. 8, loja. (J 1050) N

VENDE-SE bello predio na rua Conde de Bomfim, preço 38 contos; tratar á rua dos Andradas, 8, loja. (J 1040) N

VENDE-SE uma boa casa, com duas salas, com dois quartos, cozinha, com grande quintal medindo 36 X 7, preço 5:500$, na rua Eulina Ribeiro 36 m., E. Dentro. Trata-se na rua Dona Alice n. 67, A, Estação Rocha. (J 1015) N

UTERO—OVARIOS E ANNEXOS

O ICHTHYOLOL, de Alfredo de Carvalho, é de effeito seguro na cura das molestias desses orgãos—Inflammações, corrimentos agudos ou chronicos. A' venda em todas as pharmacias do Rio e dos Estados. Depositarios: Alfredo de Carvalho & C. — Rua 1º de Março n. 10.

VENDEM-SE os predios da rua Victor Meirelles ns. 67 e 69; trata-se nos mesmos, das 10 ás 4 horas. (J 1064) N

VENDE-SE um terreno nivelado, 20 X 79, á rua Rio Branco, em Ramos, logar alto e saluhre, com vistas para o mar; informa-se por favor com o sr. Mario Soares Pinto, á mesma rua n. 23, e trata-se á r. Alice n. 61, Laranjeiras. (R 128) N

VENDE-SE ou permuta-se uma grande e rica matta, logar saluberrimo, boas estradas; está situada entre duas cidades e perto da E. de Ferro. Trata-se com Azevedo, avenida Rio Branco ns. 15 e 17. (847 N) S

VENDE-SE pela melhor offerta o superior terreno n. 20, da rua Visconde S. Vicente, quasi á esquina da rua Barão de Mesquita. Tem 12 ms. de frente. Trata-se Machado Coelho n. 172. (621 N) J

IMPOTENCIA

Esterilidade, Neurasthenia, Insomnias, Espermatorrhéa

Cura certa, radical e rapida no Gabinete Electro-therapico do

Dr. R. Neves da Silva

Largo da Carioca, 10

Consultas de 1 ás 5

VENDE-SE uma casa com dois quartos e duas salas, cozinha e despensa, terreno [illegible] Madureira. (J 625) N

VENDEM-SE 2 correr de casas, frente de rua, [illegible] rendendo 205$, [illegible] informações, á rua Visconde do Rio Branco n. 243, Nictheroy. (J 377) N

VENDAS DIVERSAS

VENDEM-SE um piano Pleyel, novo, modelo 5, á rua S. Francisco Xavier 388. (J 691) O

VENDE-SE e compram-se moveis de toda especie, divisões, pianos, etc., etc. á rua Senhor dos Passos n. 18. Tel. 4824, Norte. (S 964) O

VENDEM-SE ovos de Leghorn americanos, [illegible] S. Luiz Gonzaga, 301. Tel. Villa. (835 S)

VENDEM-SE armações de peroba, estylo moderno, proprias para diversos ramos, balcões, vitrines, espelhos, copos, mesas de pedra marmore, [illegible] Casa Encyclopedica, Rua Frei Caneca [illegible]

VENDE-SE uma machina para sapateiro, marca K 39, ainda por armar; tratar, rua da America, 187. (R 853) O

VENDEM-SE madeiras serradas, [illegible] neiro e carpinteiro, preço de occasião; rua Senhor dos Passos n. [illegible] Telephone 5262, Norte, casa de J. Ferreira des Soares. (J 825) O

Elixir de Nogueira

Empregado com successo nas seguintes molestias:

Escrophulas, Darthros, Boubas, Boubons, Inflammações do utero, Corrimentos dos ouvidos, Gonorrhéas, Carbunculos, Fistulas, Espinhas, Cancros venereos, Rachitismo, Flores Brancas, Ulceras, Tumores, Sarnas, Crystas, Rheumatismo em geral, Manchas da pelle, Affecções syphiliticas, Ulceras da bocca, Tumores Brancos, Affecções do figado, Dores no peito, Tumores nos ossos, Latejamento das arterias do pescoço e **finalmente, em todas as molestias provenientes do sangue**

Encontra-se em todas as pharmacias, drogarias e casas que vendem drogas.

MINIATURA DO ORIGINAL

GRANDE DEPURATIVO DO SANGUE

VENDE-SE um guarda-louça, 2 trinchantes com espelho, 2 porta-bibelots, 3 cadeiras e um porta-chapéos, todos usados, para ver na rua Monte Alegre n. 89 e tratar na rua do Lavradio n. 103, loja, com Hermano. (R 876) O

VENDE-SE, á rua Haddock Lobo n. 417, lindos canarios de raça franceza. (R 863) O

VENDE-SE uma pequena mobilia de sala de jantar, com onze peças, em perfeito estado; na rua do Mattoso n. 160. (R 859) O

VENDE-SE muito barato uma cadeira de dentista, [illegible] rua Assis Bueno n. 25, casa 9. (R 908) O

VENDE-SE grande e rica jazida de manganez, ferro e tintas, no logar denominado [illegible], immediações da estação de M. Burnier, E. F. C. B., districto de Congonhas do Campo, Minas. O computo do terreno é de 30 a 400 alqueires, sendo uma serra de 80 a 100 alqueires de puro minerio. Nas mesmas condições vende-se uma jazida menor, do mesmo minerio, no Morro das Pedras, fazenda do Jacaré, districto de S. Thiago, municipio de Bom Successo, Minas. Trata-se em Villa Rezende Costa, via S. João d'El Rey, com Orozimbo J. de Rezende. (R 562) N

VENDEM-SE cachorrinhos felpudos, francezes, bem pequeninos, na rua do Cattete n. 286, sobrado. Raça Teneriffe. (M 913) O

VENDE-SE um cabriolé e dois animaes e arreios, tudo em perfeito estado, na rua Sant'Anna 173, casa n. 21. (R 1005) O

VENDE-SE por 40$, um gramophone com [illegible] rua Barão de Mesquita n. 507, Andarahy. (S 421) O

VENDE-SE um cachorrinho de raça felpuda, na rua de São Christovão n. 341. (J 917) O

VENDE-SE um bom piano systema Pleyel, quasi novo, por preço razoavel; rua Rezende n. 49. (854 O) S

VENDE-SE um grande oleado que dá para 4 commodos; rua do Cattete 220, sobrado. (J 1072) N

VENDEM-SE cachorros Hulmer, novos, Novo Mercado 93, lado da Cantareira. (R 1026) N

VENDE-SE um superior piano Pleyel, quasi novo; no boulevard Vinte e Oito de Setembro n. 211, Villa Isabel. (J 902) O

VENDE-SE um galguinho de galão e um Black-Toy, preço em conta; [illegible] bondes de Alegria á porta. (R 852) O

VENDE-SE um piano Pleyel, peça de baratissimo, [illegible] passos 30, loja de electricidade. (R 1197) O

VENDE-SE para desoccupar logar, 4 vãos de portas interiores, completas, com ferragens e vidros, na rua Correia de Oliveira n. 6, Villa Isabel. (R 1218) O

TRASPASSES

TRASPASSA-SE o contrato do predio da rua Frei Caneca n. 171; trata-se á rua Senhor dos Passos n. 34, com o sr. Joaquim Ferreira. (612 P) S

TRASPASSA-SE um armazem do largo do Estacio n. 73. E' no ponto de bondes [illegible] rua Machado Coelho n. 172. (622 P) J

TRASPASSA-SE o contrato de uma casa de morada, com grande terreno, [illegible] rua da Pedreira n. 62—Cascadura. (870 P) R

TRASPASSA-SE uma moagem de milho e outros cereaes, fazendo bom negocio, na Estrada de Santa Cruz n. 3118 — Cascadura. (1037 S) J

Achados e perdidos

PERDEU-SE uma carteira de pellica preta, com documentos e 55$; gratifica-se a quem entregar, na rua Silva Manoel n. 130, sobrado, a M. J. Santos. (917 O) J

PERDEU-SE a cautela n. 9.196 da casa de J. M. & C.ª; becco do Rosario n. 9. (890 O) J

RHEUMATISMO
as dôres desapparecem em 5 minutos.
LINIMENTO MARINHO
Rua 7 de Setembro, 186

Sementes, mudas e enxertos

PLANTAS de todas as qualidades, para pomares e jardins, não comprem sem saber os preços porque vende Augusto Fonseca; 369, rua Mariz e Barros. Telephone 3510, Villa. Peçam catalogos gratis. Encaixotamento caprichoso e embarques rapidos para qualquer ponto do paiz ou estrangeiro. (619 S) J

SEMENTES de capim catingueiro, roxo, francano, roxinho — (vulgo cabello de negro) e jaraguá, colhida do cacho bem maduras e com capricho. Vende-se na casa Eduardo Rocha & C.ª, estação de Mandihu', municipio de Franca; Casa filial em São Paulo: rua Aurora, 31. Tel. 2395.

DIVERSOS

A MOÇOS e moças do commercio, em casa de familia allemã, alugam-se quartos mobilados, só a pessoas honestas; Riachuelo n. 217, telephone 4785, Central. (1025 S) R

A' JOUR, festonné, picot e ponto russo á machina; rua do Riachuelo n. 22, 2º andar. (872 S) S

ADVOGADO — Penhoras, despejos, fallencias, inventarios, divorcios, concordatas, etc.; rua Carioca n. 53, 1º. Tel. 3921, C. — Corrêa Oliveira. Habeas-corpus e processos crimes. Gratis aos pobres, das 10 ás 22 horas. (846 S) S

AOS PINTORES e constructores, chama-se attenção para o alvaiade que recebeu a casa Mathias; rua do Riachuelo n. 425; garantimos sem medo de contestação que não ha, nem nunca houve artigo egual nem branco neve, nem belga, que se lhe eguale; dão-se amostras. (709 S) S

AGULHAS para machinas antigas só são encontradas na Casa das Linhas; avenida Passos n. 72. (066 S) S

ANTES de comprar o remedio aconselhado, saiba o preço, na Drogaria André; 7 de Setembro 39.

ALUGA-SE uma sala de frente mobilada, para cavalheiro descançar; cartas a J. A. P. R., escriptorio deste jornal. (S 972) S

AFINAÇÕES e concertos de pianos, com perfeição; rua General Caldwell n. 162. Tel. Norte 4953. (821 S) S

AGENTES nos Estados, acceitam-se na fabrica de carimbos e gravuras, á rua Sachet n. 18, Rio. Condições com José Xavier. (947 S) S

BRINDE GRATIS — Qualquer senhorita que apresentar este vale á rua Sete de Setembro 191 e 193, nas casas de chapéos para senhoras a Maison Muguet e Au Paradis, receberá um exemplar da revista Letras e Artes de preço de $400. (1228 S) S

BARBEIROS — Pó de sabão superior, um kilo 1$500. Pó de arroz, um kilo 1$500; rua dos Ourives n. 58, drogaria. (437 S) J

BORDADOS em sêda, missanga a branco, cordão trançado, imitação de soutache, faz-se a $300 o metro. Acceita-se enxoval para bordar, por preço baratissimo; rua Sete de Setembro n. 125, entrada pela tinturaria Globo. (1130 S) R

BORDADEIRA — Dão-se lições de bordados a 1$ a lição, rua Hermengarda n. 79 — Estação do Meyer. (900 S) J

BICYCLETTES usadas — Compram-se por bons preços. Ainda que estejam quebradas. Telephonar para a Casa Brasil 1734 C., rua do Cattete n. 105. (143 S) A

COMMODO — Aluga-se em casa de senhora só, um mobilado com moveis novos, a casal ou senhores de respeito; tem telephone; rua Santa Alexandrina n. 104, casa 1, frente de rua, com tres janellas, bondes á porta. (865 S) S

CARTOMANTE D. Maria Emma, a celebre e 1ª do Brasil e Portugal, consagrada pelo povo como a mais perita, unica que possue o poderoso talisman apanhado no "fojo" sagrado, no Monte de Santa Justa, para prosperidade dos negociantes, talisman-collar, preservativo da variola e dentição de creanças; talismans sagrados de N. S. dos Desaggravos, Jerusalém, e do Egypto. Estes talismans são garantidos e usados em todo o mundo. Consultas em sua residencia, á rua Visconde de Itaborahy n. 551, moderno, junto á rua da Conceição e perto das barcas, em Nictheroy. Nota: — Estes talismans podem ser enviados para qualquer parte do Brasil. Correspondencia, informações, etc., á caixa do correio n. 1688, Rio. (977 S) R

CONCURSO para E. de Ferro e Escola Normal — Pessoa competente, habilita candidatos garantidamente; rua Turf Club n. 15—Maracanã. (920 S) J

COMPRAM-SE roupas usadas, de homem. Attende-se a chamados; na rua da Carioca n. 13, loja. (4761 S) J

COMPRAM-SE roupas usadas, de homem. Attende-se a chamados; na rua Carioca n. 20. (2364 S) M

COMPRAM-SE moveis e qualquer objecto que represente valor; paga bem J. M. Rolinhas. Attende a chamados pelo telephone Central n. 4305. (1255 S)

COMPRA-SE qualquer quantidade de joias velhas com ou sem pedras de qualquer valor e cautelas do Monte de Soccorro; pagam-se bem; na rua Gonçalves Dias n. 37, Joalheria Valentim. Teleph. 994, Central.

CHAPEOS, ultimos modelos em seda e palha, a 12$, 18$ e 20$; tinjem-se, reformam-se palhas e plumas, a 2$, 4$; mme. Bos, á rua da Carioca 13. Tel. 1003. (757 S) S

CARTÕES DE VISITA IMPRESSOS. Cento 2$; Oscar N. Soares; Ourives n. 60. (1201 S) J

COLLETES de senhora sob medida, 18$000 completo. Mme. Maria Lemos; rua da Assembléa n. 35, 1º andar, abaixo da Avenida Rio Branco. (30 S) S

CARTOMANTE grega, predir o futuro e segredos em geral, artigos para senhoras; Ouvidor n. 69, entrada pela Photographia. Percorreu todas as capitaes da Europa. (4781 S) R

COPIAS á machina, a $500 a folha; avenida Passos n. 25. (701 S) R

COMMODO — Precisa-se de um em casa de familia, que não tenha outros inquilinos, e de casal sem filhos, por preço modico, para um senhor; informações e preço, por carta, para este jornal, a Souza. (701 S) S

COMPRAM-SE roupas usadas em bom estado, relogios, correntes, revólveres e qualquer metal de valor; pratos, copos, chapéos e qualquer objecto, na rua da Lapa n. 54. (1197 S) R

CEROULAS e pyjamas — Precisa-se de um habil cortador em uma grande fabrica. Cartas a esta redacção, dirigidas a "Industria". (4900 S) J

COMPRAM-SE applicações e franjas usadas, com missanga e vidrilhos ou qualquer outro objecto contendo as mesmas; rua Visconde Itamaraty n. 104. Attende a chamados pelo telephone V. 4038. (1237 S) R

Importação de Fructas
OLIVEIRA COELHO & Cº.
1º de Março, 20
Telep. 449, N.

DINHEIRO — Precisa-se de um conto de réis por 2 mezes, paga-se 120$000 de juros e dá-se boa garantia. Cartas nesta redacção, a R. D. (950 S) R

DINHEIRO para hypothecas, antes de tratarem qualquer emprestimo, lucrarão sempre indo ou escrevendo para a leiteria, á rua da Quitanda n. 63, ao commendador Dart. Não attende ao telephone. (099 S) R

DINHEIRO sob joias, fazendas, metaes, pianos e qualquer mercadoria que represente valor. Emprestam Vianna & Irmão; Luiz Gama n. 28 (antiga Espirito Santo). (008 S) J

DINHEIRO sob hypothecas, notas promissorias (mercadorias, juros 1 º/º, cautelas do Monte de Soccorro e a officiaes do Exercito, com Seixas & Fernandes; Rosario 172. (1032 S) J

DINHEIRO — Empresta-se a juros desde 8 % ao anno, sob hypothecas de predios, mesmo para construcção e tudo que represente valor; trata-se com o sr. Mornes, rua da Assembléa 117, sobrado, sala 4. (S 4722) S

DINHEIRO rapido sob hypothecas; negocios sérios, á rua do Hospicio 108, armazem. (235 S) S

DINHEIRO—Emprestimos rapidos de pequenas quantias, garantidos por bons firmas commerciaes; na rua Uruguayana 3, sala 6. (A 6519) S

EM casa particular, com jardim — Aluga-se sala bem mobilada, a pessoa de tratamento. Tel. 479, Central. (1016 S) R

ESCREVER A' MACHINA, com facilidade e em pouco tempo:— "Escola Ideal" e outras materias, copias á machina, de contratos, razões, cartas reservadas, etc. Sigillo absoluto; rua da Carioca 53, 1º. Tel. 3921 C., das 9 ás 22 horas — J. Oliveira. (845 S) S

EM casa de familia — Aluga-se um quarto com pensão; rua do Carmo n. 47, 1º andar. (851 S) S

ESTAMPILHAS — Compram-se, Federaes, dos Estados, Camaras Municipaes e impostos diversos, na casa Philatelica de J. Costa e Filhos. R. Buenos Aires n. 30 — Rio. (2682 S) A

FINADOS está perto, vendem-se vasos de marmore Carrara, feitios diversos e modernos; rua Miguel Angelo n. 359, bonde de Cachamby. (343 S) J

FERRAMENTAS para ourives — Vendem-se duas laminas e mais ferramentas para officina de ourives, para ver e tratar na Casa Confiança; Uruguayana n. 30. (46 S) S

FESTONNE' á jour, picot e ponto russo á machina; rua do Riachuelo n. 22, 2º andar. (871 S) S

FORNECE-SE pensão de casa de familia, variada e farta, feita com toucinho, esmerado asseio; fóra 70$, avulsos 1$500, em casa, 60$; avulsos 1$200; rua do Carmo 55 A, sobrado. (1151 S) S

GRANDE PENSÃO VILLA RUSSELL. Praia do Russell 63. Aluga-se uma grande sala de frente para a praia ricamente mobilada, com pensão de primeira ordem. (071)

GUARDA-LIVROS — Diplomado, por S. Paulo, faz qualquer escripta avulsa. Cartas a Primo A. Mariani; ladeira de Santa Thereza 40, casa 1. (3102 S) R

GUARDA Nacional — Vende-se 3º uniforme completo, novo, baratissimo; rua Garibaldi n. 97 — Tijuca. (706 O) J

HYPOTHECAS, grandes e pequenas, rapidamente, a juros modicos; r. da Carioca n. 66, sob., sala 4, das 10 ás 12 e das 4 ás 6 hs. da tarde. (R 1140) S

HYPOTHECAS na cidade e suburbios, grandes ou pequenas quantias, a juro modico; ha capitalista. Informa, por favor, o sr. Pimenta; rua do Rosario n. 147, sob., fundos. (958 S) J

MODISTA — Faz vestidos de 10$ a 20$, e ponto á jour; executa-se por qualquer figurino; trabalho garantido; rua Larga n. 120, 2º. (1238 S) R

MME. TAGILD — Rua General Canabarro n. 19, proximo á rua S. Christovão. (1125 S) S

A SYPHILIS

(Em todas as manifestações, phases e periodos)

Molestias de pelle, rheumatismo, chagas, placas, cancros, manchas de pelle, quéda do cabello, ulceras e todas as doenças resultantes da impureza do sangue tratam-se até á cura radical e completa com o mais potente dos depurativos.

Depurativo e anti-syphilitico

de todos o mais preconizado pela classe medica. E O UNICO com que os doentes se podem tratar até á cura completa (e sem deixar o menor vestigio), andando nas suas occupações habituaes, nas suas viagens, nos seus passeios, sem o mais leve incommodo e sem o mais ligeiro inconveniente! Efficaz em qualquer época do anno e podendo ser usado com qualquer temperatura, chuva, frio ou calor! Grande remedio de effeitos admiraveis, recommendado pelos medicos e pelas innumeras pessoas que o têm tomado. Energico e inoffensivo!

O mais energico depurativo e mais efficaz purificador do sangue! O UNICO que não é purgativo nem exige dieta ou resguardo. O UNICO que não causa a minima alteração no organismo do doente, quer seja tomado por adultos, quer por creanças, quer por pessoas fracas e de edade avançada! O UNICO que abre o appetite, dá energia e um bem estar geral ao doente! O UNICO que não exige o auxilio de lavagens, pós, pomadas, gargarejos, e outros tratamentos secundarios.

Que todos se tratem pelo DEPURATOL, o unico e verdadeiro remedio da SYPHILIS!

Tubo com 32 pilulas, 8 a 10 dias de tratamento, 5$000, pelo correio, mais $400; 3 tubos, 13$500, pelo correio mais $600.

O DEPURATOL encontra-se á venda em todas boas pharmacias e drogarias.

Deposito geral: PHARMACIA TAVARES

Praça Tiradentes, 62 -- Rio de Janeiro

MME. CLARA Coudere, manicure, pedicure e massagista diplomada, rua da Quitanda n. 15, de 1 ás 4 horas. Teleph. C. 4191. (2854 S) J

MODELOS chics de chapéos para senhoras e de preços suaves; só se encontra ali na maior casa da rua Sete ns. 191 e 193, no Au Paradis de la Maison Muguet. (2833 S) J

MACHINAS DE ESCREVER — Officina de concertos, limpeza e reforma com perfeição e rapidez; rua da Alfandega n. 137. Tel. Norte 3450. (857 S) S

MACHINAS DE ESCREVER — Compram-se: Underwood e Remington, por alto preço; rua da Alfandega n. 137. (1148 S) S

MOVEIS usados: — Compram-se installações completas, avulsos, pianos, cortinas, louças, metaes, antiguidades, etc. Rua Senador Dantas n. 45. Telephone 5255, Central. (J 617) O

MACHINAS DE ESCREVER — Compram-se. Concertam-se e limpam-se; trabalho garantido; rua Uruguayana 135. (063 S) S

MACHINA SINGER a prestações de 10$ mensaes, com direito á carta para bordar e applicação das peças, entrega-se na primeira prestação, sem fiador; e concertam machinas, só com o agente N. Coutinho, rua Conde de Bomfim n. 264. Telephone Villa 2337. Vae tratar na residencia. (820 S) S

MACHINAS de costura em prestações de 5 e 10$ mensaes. Vendem-se machinas usadas, desde 20$ para cima. Trocam-se, concertam-se e compram-se. Manda-se o mecanico a domicilio. Gratis, bastidor e chapa para bordar. Trata-se no deposito, á rua Senador Euzebio 97, com Henrique Spoltro. Tel. Norte 1698. (2740 S) S

OVOS, Leghorn perdiz, duzia 10$, optimas poedeiras, gallinhas de Exposição de inegualavel vigor mantido pelo uso do "Tonol", com o sr. J. F. Carvalho; rua Anna Nery n. 398 — Rocha. (650 S) J

PHARMACIA — Vende-se uma no centro da cidade, fazendo muito negocio. Optima armação, grande sortimento e magnifico consultorio. O dono vende, por ter outro negocio. Para mais informações, com o pharmaceutico Moura, na drogaria C. Heitor; rua Uruguayana n. 35, das 1 horas em deante. (1202 S) S

PENSÃO Monteiro — E' a primeira no genero. Jantares especiaes. Recebe vinhos directamente; Rosario n. 105. (634 S) J

PENSÃO — Fornece-se bem feita, de casa de familia; na rua Buarque de Macedo n. 71. Tel. C. 1199. (919 S) J

PIANO — Lecciona-se a 15$ e 20$ mensaes, 2 lições por semana, methodo rapido; avenida Gomes Freire n. 130 A, sobrado. (402 S) J

PRECISA-SE de um quarto em casa de familia, para duas senhoras de meia edade, entre a rua Barroso e Furquim Werneck, Copacabana, pagando-se 35$ mensaes. Cartas á caixa desta folha, para Z. Z.

PIANOS — Afinam-se por 6$000 e concertos baratos; recebe chamados á rua do Hospicio n. 169, loja, papelaria Teixeira, proximo á rua dos Andradas. (982 S) J

POLICIA PARTICULAR — Ha quem se encarregue de seguir qualquer pessoa por conta de outra e de colher as informações que se desejarem. Segredo absoluto, tratando, para maior segurança, apenas por carta. Os interessados não têm necessidade de se darem a conhecer. Escrevam a David, escriptorio do "Correio da Manhã". (S 9600)

PENSÃO farta e variada de casa de familia, fornece-se a domicilio; avenida Mem de Sá n. 117, sobrado. (774 S) S

PRECISA-SE de um socio para officina de todas roupas; rua da Lapa n. 47. (1134 S) S

QUARTO — Aluga-se um bastante amplo e arejado, em casa de familia, a casal sem filhos ou senhora só. Proximo de 4 linhas de bondes; rua Jorge Rudge n. 145 — Villa Isabel. (1055 S) J

QUARTOS de luxo, a 4$ e 5$, todos de frente, para viajantes e casaes sem filhos, pessoa idonea e negociante nesta praça dispõe de boa casa de toda a confiança. Informa-se com o encarregado a qualquer hora que desejar. Telephone Norte — 3858. (4960 S) R

VIAS URINÁRIAS

Syphilis, molestias venereas e da pelle. Gabinete Electrotherapico do

Dr. Belmiro Valverde

Docente da Faculdade e da Academia de Medicina

Tratamento rapido dos estreitamentos da urethra, gonorrhéas, cystites, hydroceles, debilidade geral, hemorrhoidas, etc. Consultas de 1 ás 5 Largo da Carioca, 10

QUARTOS — Alugam-se dois quartos, dando para jardim, inteiramente independentes, por preço razoavel; com optimo passadio; á rua Marquez de Abrantes 26, proximo aos banhos de mar, em casa inteiramente familiar. (667 S)

RHEUMATISMO — Cura-se com as garrafas de raizes de carnaúba, remedio vegetal, encontra-se na rua de Santo Christo n. 99. (709 S) R

REFORMAS a 2$500, formas de arroz em cores, a 5$500; brancas, 6$ e 7$; só na Maison Muguet, á rua Sete de Setembro n. 193. Tel. C. 5287. (5269 S) J

SELLOS — Compram-se, vendem-se, especialmente do Brasil; rua do Hospicio n. 30, J. Costa e Filho. 422 S) A

SALA de frente mobilada, aluga-se com pensão a casal ou senhores do commercio; á rua Buenos Aires n. 256, sobrado. (1167 S) R

SENHORA ingleza — Um casal de tratamento, precisa de uma, para dama de companhia e pequenos serviços; exigem-se referencias; trata-se á rua do Aqueducto n. 307, das 2 da tarde em diante. (873 S) R

SALA ou quarto — Aluga-se, com ou sem mobilia, casa de casal sem filhos; unico inquilino; casa nova, assobradada; rua muito socegada, 69, rua Mauriti, perto da praça Onze. (968 S) S

SURDEZ — Importante descoberta do Dr. Cunha Bellort, com a qual fica-se livre deste mal. Das 2 ás 4 da tarde; rua Turf Club n. 15 — Maracanã. (921 S) J

SALA — Aluga-se uma sala de frente, para escriptorio ou dormitorio; rua do Mercado n. 32. (1126 S) S

SINGER P Vende-se uma de gabinete, completamente nova, por preço razoavel e um étager chic; á rua General Camara n. 147, 2º andar. (1117 S) S

UMA moça dactylographia, com machina, offerece-se para trabalhar em escriptorios, casas commerciaes ou em casas sérias; ordenado de accordo com as condições; póde ser procurada na rua do Livramento n. 80, sobrado. (731 S) J

UMA senhora chegada recentemente, com grande pratica de tocar em cinema, offerece-se por modico preço; referencias na Livraria Sul-Americana; rua General Camara 322. (982 S) J

UMA sala de frente — Aluga-se, na rua do Ouvidor n. 8, sobrado. (864 S) S

UM casal, aluga a uma ou duas senhoras de todo respeito, uma linda sala e quarto de frente, completamente independente, ou aluga-se só o quarto. E' logar muito saudavel e a casa é em centro de jardim; rua Hermengarda n. 79. Defronte á estação do Meyer. (904 S) J

UM moço brasileiro, com 19 annos, de edade, dispondo de 2 horas á noite (das 7 ás 9), e desejando combater o analphabetismo, offerece-se para leccionar gratuitamente o curso primario, em uma casa de caridade, que tenha mais de 10 alumnos, não ficando distante da cidade. Quem precisar dirija carta na redacção desta folha, a M. R. (1209 S) R

MEDICOS

DR. ALVINO AGUIAR

Especialista em molestias do estomago, rins e pulmões. Tratamento das anemias de pauperamento nervoso, etc. Molestias de senhoras. Consultorio: rua Rodrigo Silva 5; teleph. 2.271. Das 2 ás 4 horas. Residencia: Travessa do Torres, 17. Teleph.: 4.265, Central. (8592)

RAIOS X para o diagnostico e tratamento das doenças do estomago, intestinos, figado, pulmões, coração, rins, ossos, etc., pelo DR. RENATO DE SOUZA LOPES. *Preços modicos.* Rua S. José, 39, de 1 ás 4, menos ás quartas-feiras. Res : Rua Voluntarios 33.

Molestias dos cães — Veterinario dr. Cardoso Junior, do Instituto Pasteur, especialista das molestias dos cães. Consultas e chamados: rua do Hospicio n. 114. Consultas: das 3 1/2 ás 4 1/2. Telephone 1958, Norte. (R 1911)

Consultas gratis

Pelo dr. Luiz de Lima Bittencourt, da Faculdade de Medicina da Bahia, medico e operador especialista em ***molestias dos olhos, ouvidos, garganta, nariz e doenças da pelle.***

Todos os dias das 3 ás 5 horas da tarde, Rua Rodrigo Silva n. 26, 1º andar (entre Assembléa e Sete de Setembro). Consultorio perfeitamente apparelhado com todo o material preciso para os exames e os tratamentos constantes dessas especialidades.

DR. Americo da Veiga, especialista em pelle, syphilis e urethra, (corrimentos). Tratamento rapido; á rua da Assembléa n. 68. (4041 S) R

ENFERMEIRA diplomada — Madame Laferrière, enfermeira diplomada nos hospitaes de Paris, faz curativos de cirurgia, medicina e massagens. Dá injecções hypodermicas. 80, rua Pedro Americo. Tel Central, 5535. (1693 S) M

MOLESTIAS NERVOSAS, *estomago e intestinos. Arthritismo; obesidade, diabetes. Dr. Gustavo Ambrust. Docente da Faculdade. Rua Uruguayana 21, de 1 ás 2.* 467 J

Duchas massagens, etc. Instituto Physiotherapico do dr. Gustavo Armbrust. Docente da Faculdade. De 7 ás 11 da manhã, Rua Senador Dantas n. 48. (J 466) S

DIABETES ARTHRITISMO
Obesidade, Gotta. Molestias da nutrição-DIETAS E REGIMENS. Dr. Sebastião Silva — Consultorio : Largo da Carioca n. 10 — De 4 ás 5 — Tel. 209, C. (A 991)

Molestias das senhoras e syphilis — O dr. Valentim Bittencourt, parteiro, cura as molestias das vias urinarias do homem, blenorrhagias, estreitamentos e da mulher as metrites, os corrimentos uterinos e vaginaes, regularisa a menstruação por processo seu e tambem trata a syphilis, a diabetes e a tuberculose pulmonar; trata a hernia (quebradura) sem operação. Consultorio: rua Rodrigo Silva 26, das 11 ás 2 horas da tarde. Telephone do consultorio, 2277, Central, e da residencia, 112, Senador Euzebio, telephone 2511 Norte. Consultas gratis. (J 457) S

GRAVIDEZ — Quando houver perigo de gravidez, por motivos pathologicos diversos, emprega-se o systema de evital-o, pelo Dr. [illegible] rua Uruguayana n. 3. (671 S)

DENTISTAS

DENTISTA — A. Lopes Ribeiro, cirurgião dentista pela Faculdade de Medicina e Pharmacia do Rio de Janeiro, com longa pratica. Membro da Associação Central Brasileira de Cirurgiões-Dentistas. Cons: rua da Quitanda, 48. (R 3104) S

DENTISTA

R. Baldas Von Planckenstein.

Esp. em obturações a ouro, platina, esmalte e extracções completamente sem dôr; colloca dentes com ou sem chapas, a preços reduzidos. Garante todo e qualquer trabalho e aceita pagamentos parcellados. Das 8 da manhã **ás 7 da noite. Aos domingos** só até ás 3 horas. Rua Marechal Floriano Peixoto n. 41 (sobrado), proximo á rua Uruguayana.

DENTISTA AMERICANO. Dr. C. de Figueiredo, extracções absolutamente sem dôr, preços modicos, em prestações, e garantido. Rua Visconde Rio Branco 29, junto Drogaria Granado. (S 795) S

PARTEIRAS

PARTEIRA Mme. Francisca Reis, diplomada pela F. de M. de Boston, faz apparecer a menstruação e evita a gravidez por processo scientifico e sem dor; trabalhos garantidos e preços ao alcance de todos, sem o menor perigo para a saude; trata de doenças do utero; rua General Camara n. 110, Tel. n. 3,368, Norte, proximo da avenida Central. Consultas gratis. (R 2549) S

PARTEIRA Mme. Palmyra, com longa pratica, trata de molestias de senhoras e suspensão, por um processo rapido e garantido. Acceita parturientes em sua residencia, na rua Camerino 105, Telephone 4.428, Norte. (J 616) S

Parteira Mme. BARROSO com pratica da maternidade, trata das molestias do utero e evita a gravidez. Acceita parturientes em pensão e attende a chamados a qualquer hora á rua Frei Caneca, 89, sobrado. Telephone 1580, Central. (R 956)

GRAVIDEZ Evita-se usando as velas antisepticas. São inoffensivas, commodas e de effeito seguro. Caixa com 25 velas, 5$000. Pelo correio mais 600 réis. Depositario: praça Tiradentes n. 62, Pharmacia Tavares. (1504)

PARTOS e molestias de mulher. O DR. H. DE ANDRADA cura corrimentos, hemorrhagias e suspensões; de modo simples, evita a gravidez nos casos indicados, fazendo apparecer o incommodo sem provocar hemorrhagia, tendo como enfermeira mme. JOSEPHINA GALLINDO, parteira do Hospital Clinico de Barcelona; consultas diarias, gratis aos pobres. Acceita clientes em pensão. Consultorio e residencia, rua do Lavradio n. 111, sobrado. Telephone, 3815, Central. (J 88)

PARTEIRA Mme. Taveira Morgado, dos hospitaes da Europa, trata das senhoras e suspensão, assim como attende a chamados a qualquer hora; mudou-se para á rua Catumby, 86, sobrado. M 501

PARTEIRA mme. Mattos dos hospitaes da Europa, com longa pratica, faz partos a 50$000, com abatimento para pobres; tratamento, do uterio e suspensões 80$ a 50$. Consultas gratis, das 10 ás 12 da manhã; rua dos Andradas n. 149, sobrado. Tel. Norte 4779. (4941 S) R

Parteira —Mme. Maria Josepha, diplomada pela Faculdade de Medicina de Madrid, trata de todas as doenças das senhoras e faz apparecer o incommodo e evita a gravidez por processo scientifico e sem dor, sem o menor perigo para a saude; trabalhos garantidos; preços ao alcance de todos; na Avenida Gomes Freire 77, telephone 3.642, Central. Consultas gratis. Em frente ao Theatro Republica. S 3488

Partos — Molestias das **SENHORAS** — Tratamento dos abortos e suas consequencias, dos corrimentos, das colicas utero-ovarianas e das regras irregulares e prolongadas. Assembléa, 54, das 12 ás 18. Serviço do dr. **Pedro Magalhães**. Tel. 1003, Central. (R 5494)

Professores e professoras

ENSINO —Portuguez, francez, arithmetica e escripturação mercantil. Cartas ao professor J. Mendes; rua do Ouvidor n. 89, 2º andar. Tambem vae á residencia dos alumnos, por 40$, pelas materias acima; pagamento adeantado. (1070 S) S

FRANCEZ — Pratico e theorico, ensina em pouco tempo o professor de Fossey, ex-lente dos principaes collegios da capital. Aulas diurnas e nocturnas de 6 alumnos no maximo. Mensalidade 15$000 por alumno. Cursos particulares. Informa-se das 2 horas em deante, 2.ªs, 4.ªs e 6.ªs-feiras, Avenida Central 137 — (Odeon). sala 9. (1168)

INGLEZ E FRANCEZ —Offerecem um grande futuro. THE NEW ENGLISH ACADEMY OF LANGUAGES AND COMMERCE, E' onde melhor se aprendem inglez e francez pelo afamado methodo BERLITZ-GOUIN, o melhor, o mais rapido e o mais perfeito — e com o qual os alumnos aprendem sem sentir, em pouco tempo. Os melhores professores. Ha sempre cursos novos de inglez e francez. Aberto das 8 até 21 horas. Annexo. Ensina-se dactylographia, pelo aperfeiçoadissimo methodo Norte-Americano, Tullos-Touch. Tachygraphia, etc. Director Mr. Stuart Williams. Secretaria mlle. Berthe Burger; r. Sachet n. 4. (R 1234) S

INSTITUTO de linguas — Inglez, francez, portuguez, italiano e hespanhol, ensino rapido e preço modico. Paul, rua de S. Pedro n. 51, 1º andar, esquina da rua da Quitanda. (849 S) S

LECCIONAM-SE todas as materias do curso primario, a ambos os sexos; preços modicos e aproveitamento garantido e rapido; rua Jorge Rudge n. 145 — V. Isabel. (1054 S) J

LECCIONA-SE piano e solfejo, 2 lições por semana, 8$000; rua Getulio n. 120 — T. os Santos. (877 S) R

LIÇÕES — Professor de grande pratica, prepara alumnos para exame de portuguez e francez, fornecendo-lhes solido preparo; rua Buenos Aires 95, sob. (170 S) J

PROFESSORA ingleza— Rua Paula Brito n. 63 — Andarahy. (739 S) J

TEACHER of violin moderate terms; rua Paula Brito n. 63. (740 S) J

COLORINA — Tintura ideal, garantida, para restituir ao cabello a sua cor, original preta ou castanha — Preço 10$000, pelo Correio, mais 2$. Deposito geral, á rua 7 de Setembro n. 127. R. Kanitz.

TOSSE — Alivio immediato e cura rapida com o PEITORAL DE MENEZES. A' Garrafa Grande; Uruguayana 66. Pharmacia Halfeld; S. José 86. (M

ARTHOL — Cura rapida e radical da [illegible] eczemas e todas as manifestações arthriticas. Pharmacia Halfeld; S. José 86 e A' Garrafa Grande; Uruguayana n. 66. (M

DISPEPSIA NERVOSA, ENJÔOS, GRAVIDEZ

DIGESTOL Máos, estomago, intestinos, diarrhéas, enjôos, figado, prisão de ventre, neurasthenia, azias, tonturas, etc. Avila, r. dos Andradas 1; J. D. Santos, av. Passos; Campos, Pacheco — S. Paulo; rurl — Nictheroy, Barcellos. [illegible] 3$000.

Telhas francezas 5.000 [illegible] cartas neste [illegible] a Antonio Costa. (J [illegible])

---

508 FOLHETIM DO "CORREIO DA MANHÃ"

que estava ruborisado até á raiz dos cabellos, e depôz-lhe um beijo na testa.

Aquella caricia, feita ao filho, teve o poder de chamar um doce sorriso aos labios do pae, que lançou para a dansarina um olhar de funda gratidão.

— Durará ainda por muito tempo esta brincadeira de mão gosto? perguntou Henrique não muito contente por ver publicamente desattendidas as suas observações.

— Devemos fingir que nos prestamos ao gracejo, para vermos o que sáe daqui... disse Beaumenil em voz baixa.

E, elevando a voz, perguntou:

— De onde vens tu, palhaço?

— De onde venho?... balbuciou o saltimbanco sem saber bem o que deveria responder.

— Sim; conta-nos algumas peripecias das tuas viagens... Deve ser interessante.

A curiosidade dos convidados de Flora estava excitada em muito elevado grão.

Depois de alguns momentos de hesitação, Belphegór decidiu-se por fim a sair da sua mudez.

Com o olhar vago perdido no espaço, falou lentamente, com voz surda, como um allucinado que estivesse sonhando acordado, e que no seu delirio, dirigisse um monologo a si proprio.

— Sim, venho de longe... de muito longe!... murmurou elle. Quando partimos de Angouleme, depois de uma desgraça, de uma grande desgraça, que nos acontecêra, eramos tres: o pequeno Jacques, eu, e o pobre Blanchet, que assim se chamava o meu cavallo... Alguem me havia dito com ares mysteriosos: "se queres encontrar o que procuras, deverás dirigir-te a Bordeaux..." E nós fomos a Bordeaux, mas tinhamos sido enganados cruelmente, e ahi... oh! ah!...

"Mas para que contar-vos todas estas coisas tristes, que nenhum interesse podem ter para as pessoas aqui presentes?... De mais é natural que as minhas palavras não fossem acreditadas... Era perseguido sempre em toda a parte, como se fôra um cão damnado...

"Por fim consegui escapar á perseguição dos meus inimigos, graças ao valente Blanchet, que parecia ter comprehendido o perigo da minha situação... Galopou, galopou durante uma noite inteira sobre a neve; mas, ao amanhecer, comprehendi que o brioso animal não podia mais! De subito parou... e caiu!... Estava morto!..."

O saltimbanco, que falava com voz quasi soluçante, fez uma breve pausa, com o fim evidente de dominar a commoção que lhe estrangulava as palavras na garganta.

Ao longo das faces de Jacques deslisavam lagrimas, grossas como punhos.

— Depois dessa infelicidade, tornou Belphegór, o meu filho e eu continuámos a caminhar a pé, a caminhar... a caminhar... Só por milagre estamos ainda com vida... Já depois disso nos têm acontecido coisas extraordinarias... nem todos os dias temos comido... e não temos tido um momento de repouso... O meu pobre filho já não póde mais... está completamente exgotado de forças... Eis a nossa triste historia, meus senhores e minhas senhoras...

— Oh! pae... pae... tenho fome! murmurou o pobre Jacques em

AMOR DE PALHAÇO — ADOLPHO D'ENNERY 509

cujo semblante transparecia agora a expressão de um soffrimento muito intimo.

— Quem sabe se será verdade o que este homem nos está contando? murmurou Flora, que, apezar dos esforços que fazia com o fim de se dominar, se sentia vivamente enternecida. O demonio do homem quasi me fez chorar!

— Tambem a mim, confessou Fanny.

— Mas diz-nos coisas funebres ,que quasi fazem chorar a gente! accrescentou Duperron. Entre nós é preferido o genero alegre...

Lançando em redor de si um rapido olhar, o saltimbanco desculpou-se com as seguintes palavras:

— Oh! mil perdões a todas as pessoas presentes! Esqueci-me de que estava no meio de uma festa, em presença de pessoas que querem divertir-se, e, se eu posso de algum modo concorrer para esse divertimento...

— Sim, sim, replicou o marquez de Beaumenil, faz alguma coisa que vos divirta... Faz-nos rir...

— Faz-nos rir, palhaço, repetiu Henrique.

— Sim! sim! clamaram em côro as damas.

— Rir! pensava o desgraçado Belphegór. Rir com a morte no coração! Mas assim é preciso! A occasião é verdadeiramente providencial... No fim disto, ha um bocado de pão para matarmos a fome... e talvez algum dinheiro para continuarmos a nossa jornada até Paris... Faltam cinco leguas apenas!... Coragem, coragem!

E, curvando-se um pouco para Jacques, o qual parecia prestes a desfallecer, murmurou-lhe ao ouvido:

— Coragem, filho! Não nos falta muito, e ao menos esta noite havemos de ter ceia.

— Meu pae... balbuciou o pequeno.

— Então, começas, ou não? disse Henrique impacientado. Estamos á tua espera.

Instantaneamente, e fazendo sobre si proprio um prodigioso esforço de vontade, Belphegór mudou completamente a expressão do semblante, e bradou com a sua voz de pelotiqueiro:

— Prompto! prompto! minhas senhoras e meus senhores! Vamos, sr. Jacquinet... precisamos mostrar ao respeitavel publico que sabemos fazer um discurso mirabolante e estapafurdio, que faça tremer as pedras da calçada, e rir a bandeiras despregadas os que tiverem a invejavel fortuna de o escutar!

— Sim, patrão, respondeu o pobre Jacques com uma precisão verdadeiramente machinal.

— Muito bem! bravo! aprovaram os espectadores.

— Attenção, attenção! continuou o saltimbanco. Pequenos e grandes, velhos e novos, bonitos e feios, correi todos... acotovelae-vos, atropelae-vos, para terdes os melhores logares! A representação começa immediatamente, e vereis que haveis de dar como bem empregado o vosso dinheiro... Quem não tiver cabeça não paga nada... Os que a tiverem pagarão só á saida... se ficarem contentes... Vamos, toque a musica, e rasguem-me esses metaes!... Ah! é verdade, esquecia-me... Os meus musicos ordinarios abandonaram-me para irem beber...

— Podem mandar-se chamar... insinuou Henrique.

— Sim, talvez possam ser ainda encontrados na taberna, em que os deixei, replicou o saltimbanco.

Cachorrinhos — Sabonete Dick, para lavar cães de luxo. Amacia o pello, destruidor da sarna, carrapatos, pulgas. Vende-se: Hospicio 114, Gonçalves Dias 38, Ouvidor 63, 7 Setembro 131, praça José Alencar 3. (R 1939)

Mme. Ramos — iniciada nos mysterios do occultismo e possuidora de grande poder em sciencias occultas, attende ás damas, familias em sua residencia, á rua 15 de Novembro n. 229, das 10 ás 5 da tarde. Tel. N. 612, Nictheroy. (91 S) J

Menstruações dolorosas curam-se com o ELIXIR DAS DAMAS do dr. Rodrigues dos Santos. Deposito, rua de S. Pedro n. 127.

Regras escassas curam-se com o ELIXIR DAS DAMAS, do dr. Rodrigues dos Santos, S. Pedro n. 127.

Feridas e ulceras, curam-se infallivelmente com a BORALINA, á venda em todas as Pharmacias. Deposito, rua de S. Pedro numero 127.

Impotencia e spermatorrhéa, recentes ou antigas, qualquer que seja causa, o dr. Valladão cura, por meio de um remedio exclusivamente vegetal e inoffensivo ao organismo. Consulta das 1 ás 5 da tarde, á rua Sete de Setembro n. 181, pharmacia homeopatha. Tel. [illegible] Central. (989) S

FERIDAS empigens, darthros, eczemas, sardas, pannos, comichões, etc., desapparecem rapidamente usando a Pomada Luziania. Caixa 1$000. Deposito: Pharmacia Tavares, Praça Tiradentes n. 62 (Largo do Rocio). (A 4030)

Modista — Fazem-se vestidos pelos ultimos figurinos com bordados, em 48 horas; preços modicos, com perfeição. Fazem-se ponto "a jour" e bordados para fóra. Teleph. 33, C., r. da Assembléa n. 73, 2º andar, entre Av. e largo da Carioca. (R 528)

Modista — executa quaesquer encommenda com elegancia, perfeição, bom gosto e rapidez. Especialidade em vestidos grand toilette. Preços [illegible] Largo da Carioca n. 17. Tel. 4703, C. (979 S)

Estrabismo — Cura do estrabismo ou olhos vesgos, fazendo desapparecer completamente este defeito e readquirindo a physionomia a expressão natural em poucos dias e sem o doente sentir dôr, pelo Dr. Neves da Rocha, especialista com longa pratica de sua especialidade. Avenida Central 90, de 12 ás 4 horas. 7081

66$000 — Aluga-se o predio com 2 quartos, sala, cosinha, quintal, luz electrica, jardim, Dr. Pereira Lopes n. 41, onde da Alegria. (817 S) R

Gonorrhéas chronicas e recentes. Quereis ficar radicalmente curado em poucos dias? Procurae informações com o sr. Feijó, que gratuitamente as offerece, não conhecendo caso nenhum negativo; rua Theophilo Ottoni n. 167. S 17

Casamentos — 25$ no civil e 20$ religioso, com ou sem certidões e em 24 horas [illegible] (S 496) S

TOSSE — Tome PEITORAL MARINHO — Rua 7 de Setembro, 186

CATARATA — Cura da catarata por processo operatorio seguro, qualquer que seja a edade do doente, pelo Dr. Neves da Rocha, oculista com longa pratica de sua especialidade no paiz e nos hospitaes de Berlim, Vienna, Paris e Londres; medico de diversos hospitaes desta cidade. Avenida Rio Branco, 90, das 12 ás 4 horas. Honorarios moderados. Dispõe de aposentos para hospedar doentes que queiram estar sob sua completa direcção. (J 960)

SYPHILIS e suas consequencias. Cura radical, injecções completamente INDOLORES, [illegible] Assembléa n. 94, das 12 ás 18 horas. Serviço do Dr. PEDRO MAGALHAES. Telephone 1000. C.

DOENÇAS DO ESTOMAGO, INTESTINOS, FIGADO E NERVOSAS — *DR. RENATO DE SOUZA LOPES, docente na Faculdade. Exames pelos raios X, do estomago, intestinos, coração, pulmões, etc. Tratamento da asthma. — Rua S. José 39, de 1 ás 4. — Res. Rua Voluntarios 33.*

CASAMENTOS — Preparam-se os papeis, tanto no civil como no religioso, com a maxima brevidade. A despesa do civil é 25$ [illegible] naturalizações, carteiras de identidade e qualquer outro negocio forense. Avenida Passos 21, sobrado. Teleph. 963, Norte. (S 11)

Casamentos tratam-se com brevidade, mesmo sem certidões, civil 25$ e religioso 20$, em 24 horas, na forma da lei, inventarios, justificações, etc., com Bruno Scherm, á rua [illegible] n. 32, sobrado. Todos os dias, domingos e feriados [illegible] Telephone n. 4.542. Central. [illegible] (S 3720)

Doenças do figado, estomago e intestinos, curam-se com as Pilulas Compostas, do pharm. Santos Silva. Vidro, 1$500. Deposito: Drogaria Pacheco, á rua dos Andradas, 45, e Sete de Setembro, 39.

Platina 11$ a 12$000 — Ouro, 1$700 a 2$200; prata, 45 a 70 réis a gramma; joias com ou sem brilhantes, cautelas do Monte de Soccorro. Deposito: compram-se [illegible] rua Buenos Aires n. 216, antiga do Hospicio, officina de ourives e lapidação de pedras.

ULTIMOS ANNUNCIOS

PRECISA-SE de uma cozinheira, [illegible] para a rua Monte Alegre n. 30[illegible] — Santa Thereza. (1252 B) R

CASA BORLIDO MONIZ

Pereira, Araujo & C.

Successores

ENDEREÇO TELEGRAPHICO: MONIZ — CAIXA DO CORREIO, 262
Telephones: Escriptorio e armazem: 1.330, Norte — Deposito: 3.861.

Importadores de ferragens, tintas, oleos, cimento, canos de ferro e chumbo para gaz e agua, telhas zincadas, arame farpado e liso, carbureto de calcio para gaz acetyleno e accessorios para o mesmo, drogas para a industria, material para estradas de ferro, fabricas e officinas em geral, artigos para lavoura e outros semelhantes.

UNICOS AGENTES E DEPOSITARIOS NO BRASIL

da Correia *Stanley* para transmissão — dos grampos *Jacaré* para emendas de correias — do gesso *Luksor* e cimentos *Jaspe* e *Minerva* para ornatos e obras de estuque — do Coalho *Vitellino* liquido ou em pó — das amassadeiras *Céres* — das machinas de matar formiga *Fox-"Titanic"*, *Tempest* e outras especialidades.

— DEPOSITARIOS: —
RUA CAMERINO 101 a 107
ARMAZEM E ESCRIPTORIO:
87 — RUA DE S. PEDRO — 87
— RIO DE JANEIRO —

PROFESSORA — Precisa de uma que ensine linguas; cartas á O. A. nesta redacção. (R 1012)

1º Andar — Aluga-se o 1º andar, da rua Buenos Aires, 101, antigo Hospicio, para escriptorios. (914 J

JOIAS — **PLATINA 11$500 - OURO** — Prata, cautelas de penhores e do Monte de Soccorro, dentes e dentaduras usadas, compram-se em qualquer quantidade, aos melhores preços da praça. **Casa Marques de Oliveira — (Rua Sachet n. 16 (Ant. trav. Ouvidor)**

Escola Normal — Docente da Escola Normal prepara para os exames de francez e mathematica da mesma Escola. Carta para essa redacção, sob as iniciaes A. C. (R 992)

COMMODO — Em casa de familia de todo respeito aluga-se um, a um ou dois senhores. Exige-se boas referencias; na rua do Rosario 159, 2º andar. S 843

MAES EXTREMOSAS se quizerdes preservar os vossos queridos filhinhos das molestias da pelle que os affligem, banhae-os com o SABONETE DE RIFGER. — Rua S. Pedro, 127.

VENDEM-SE — Os predios á rua Real Grandeza ns. 29 e 31 e o da rua Emilia Guimarães n. 24. Trata-se no Banco do Minho, á rua da Quitanda n. 151.

Srs. dentistas — Laboratorio de prothese dentaria de Ricardo Weber, D. D. S. Rua da Carioca n. 34, 1º andar. Coroas de 3 a 5$, chapas de vulcanite, 10$, concerto 5$000. (J 592)

Bexiga, rins, prostata e urethra

A UROFORMINA cura a insufficiencia renal, as cystites, pyelites, nephrites, urephrites, catarrho da bexiga, inflammação da prostata. Dissolve as arêas e os calculos de acido urico e uratos.

Nas boas pharmacias — Rua 1º de Março, 17 — Deposito

GRAMOPHONE — VICTOR N. 2 — Vende-se um, novo, com diversos discos novos e escolhidos. Preço 100$000. Avenida Central numero 179, 2º andar. R. 932.

PREDIO — Aluga-se um confortavel e luxuoso predio, á rua de Nossa Senhora de Copacabana n. 758; trata-se com José Silva & C., á rua da Quitanda n. 151.

A Notre Dame de Paris

GRANDE VENDA COM O DESCONTO DE 20 o|o EM TODAS AS MERCADORIAS.

PHARMACIA — Vende-se uma, no centro, fazendo bom negocio e bons consultorios medicos. Trata-se com o sr. Cruz, rua da Assembléa n. 75, drogaria. J. 387.

PREDIO — Compra-se um até 40:000$000, entre Haddock Lobo e Copacabana. Trata-se na rua Machado Coelho 117, sobrado, com o sr. Pedro de Campos. R 951

UTERO — Todas as molestias uterinas são curadas com o uso do ELIXIR DAS DAMAS, do dr. Rodrigues dos Santos — A' venda em todas as pharmacias e drogarias — Deposito: São Pedro, 127.

Electricidade Medica-Raios X — Todas as applicações electricas, radioscopias e radiographias, banhos de luz e hydroelectricos. Preços modicos. Dr. Romero. Assembléa 81 das 12 em deante. (1710 J

English Language — Ladies of gentlemen desirous of completing their education of english can be effeciently taught by competent gentlemen. New beginners not accepted assignante. Caixa postal 1824, Rio. (J 1057)

PLATINA 12$000 a 13$000; ouro, 1$850; prata, 40 a 50 réis — Dentes usados, 500 réis. Brilhantes, joias usadas, relogios de ouro usados. Obras antigas de prata, compram-se aos melhores preços. RUA URUGUAYANA, 77, loja de ourives. (R 1249)

Moveis a prestações — Querem vv. exx. comprar moveis em melhores condições e por preços baratissimos? Pois visitem a Casa Sion, na rua Senador Euzebio ns. 117 e 119, telephone n. 5209, Norte.

Moveis e pianos — Louças, crystaes, metaes, tapetes, objectos de arte, etc., etc. Compram-se e pagam-se bem; na rua dos Ourives n. 59, loja, telephone 1969, Norte, Fernandes. S. 959.

PRATA — Vende-se a 1 1|2 por cento de agio (um e meio) e compra-se qualquer quantia a 1 °|° (um por cento), com o corretor Moniz, na rua da Candelaria n. 20. J. 914.

Costuras e Modas — Executa-se qualquer toilette em fazendas finas, sedas e lã, por preços modicos. Rua Marechal Floriano n. 117, sobrado. Tel. 3042, N. (J 2097)

PLATINA, 12$500, OURO, PRATA

A JOALHERIA de FELISBERTO DE OLIVEIRA compra, além destes metaes, *joias, brilhantes, dentes, dentaduras e cautelas. Vende,* fabrica, reforma e concerta joias a preços minimos, bem como garante concertos de relogios.

NINGUEM DEVE VENDER PLATINA, OURO E PRATA SEM VERIFICAR O VALOR DA OFFERTA SOBRE O PESO E PREÇO MAXIMO DA TABELLA DIARIA DESTA CASA.

103, Rua Uruguayana, 103 — Telep. 1733 N. (S 833)

MANICURE — Diplomada pela Escola Roher de Nova York. Attende das 9 ás 6 da tarde. Salão Commercio, Rua da Quitanda 87, entre á rua do Ouvidor e Rosario. Te.. Norte, n. 2952.

Moveis a prestações — Por que v. ex. não visita a Casa Sion, na rua do Cattete, 7, que entrega os moveis na 1ª entrada de 20 °|°, e os seus preços são baratissimos? Cattete, 7 e 9. Telephone 3790, Central.

Elixir das Damas

tonico utero-ovariano, do dr. Rodrigues dos Santos, é um agente therapeutico de uma acção energica e segura nas molestias proprias das senhoras, nas irregularidades de menstruação, difficuldades e colicas uterinas, hemorrhagias durante a menstruação, suspensão tardia, dores nos ovarios, catharros uterinos, etc., etc.

O Elixir das Damas modifica e corrige o estado nervoso das senhoras, actuando tambem sobre os intestinos, regularizando suas funcções. — Deposito: Rua de S. Pedro n. 127.

TECOMOL — Novo e infallivel medicamento que cura rheumatismo, as dôres nos ossos de origem syphilitica e as nevralgias; depurativo do sangue sem rival. Encontra-se nas drogarias. (J 126)

PO' DE ARROZ HAYA — O mais fino, o mais perfumado, o mais adherente e o mais puro. Caixa, 2$000. A' venda em todas as perfumarias e no depositario: Casa "A Noiva", rua Rodrigo Silva n. 36.

OURO 1$900 — PLATINA 12$000

Prata, brilhantes, dentes e dentaduras usadas, cautelas do Monte de Soccorro e casas de penhores. Compram-se, pagando-se melhor que qualquer outra casa. Concertos garantidos de joias e relogios. CASA OLIVEIRA — R. ANDRADAS N. 64. — Telep. n. 4.772 (junto á Cutelaria Modelo). (S 4544)

Fabricação de sabão — Pessoa que deseja estudar as possibilidades de uma pequena fabrica no interior, deseja entrar em relações com pessoa competente, seria e de ambições limitadas. Indicar fontes de referencias, residencia e etc., a C. N., neste jornal. (R 1232)

Dr. Araujo Gomes — Molestias das creanças, syphilis e molestias venereas. Consultas: Pharmacia Guarany, rua do Cattete 104, das 12 ás 2 e das 6 ás 8 da noite. Consultorio: rua dos Andradas 52, das 2 ás 3. Pharmacia União, rua da Harmonia 54, Saude, das 9 ás 11 da manhã, gratis a todos. (R 1225)

HYPOTHECA — Um particular, dá de emprestimo numa ou mais hypothecas até Rs. 35:000$000, sobre predios bem localizados; quem desejar dirija cartas a J. F. rua Passos Manoel n. 2. (R 1157)

Srs. dentistas — No laboratorio de prothese dentaria da rua Uruguayana, 1, fazem-se corôas por 3$ e por 4$; chapas de vulcanite por 9$ e concertos por 4$000. (R 1203)

Á CAFETEIRA FLUMINENSE
IMPORTAÇÃO DIRECTA

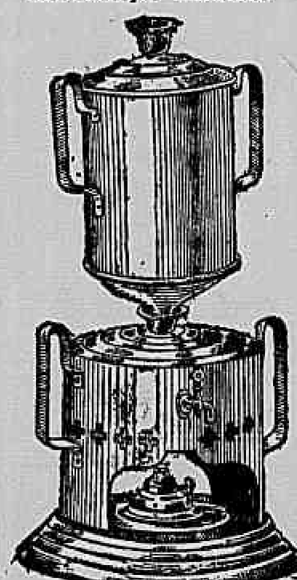

A rainha das machinas para café

Privilegiadas e premiadas em diversas exposições nacionaes e estrangeiras. A sua superioridade foi reconhecida pela illustrada secção de machinas e apparelhos da Sociedade Auxiliadora da Industria Nacional.

A' venda em todas as principaes casas de ferragens e bazares desta capital e dos Estados.

Grande fabrica de artigos para illuminação, pharóes e lanternas para estradas de ferro, e das chaminés de malacacheta para gaz e kerosene.

Artigos para electricidade, gaz, kerosene e malacacheta em placas. Fabrica e dep. R. MARECHAL FLORIANO N. 157 — Tel. 1562 Norte.

M. A. SAMPAIO

A CULTURA PHYSICA
Prof. Enéas Campello

Quereis ser fortes e sadios? Quereis possuir o vosso busto desenvolvido e corrigir os vossos defeitos physicos? Matriculae-vos nas aulas do Centro de Cultura Physica, á rua Barão de Ladario, 38, ou escrevei pedindo os apparelhos de Gymnastica de quarto, que custam 10$ e 12$000, com pesos de 1 ou 2 kilos, aconselhados por summidades medicas desta capital.

Ahi encontrareis tambem tabellas para gymnastica sueca a 3$, alteres modelo "Sandow", com 7 molas a 14$, apparelhos com elasticos a 20$, regras para exercicios, com pequenos pesos, a 2$ e todos os meios para a vossa cultura physica. Vendem-se tambem nas casas Sportsman, Stamp e Rodrigo Vianna. Remettem-se para o interior do paiz. Não esqueçaes da conservação da vossa saude; pedi prospectos.

MASSAGENS

e exercicios tambem em domicilios; attende-se a chamados. Tel. 4.452. Central. J 1371

FARINHA BRAZILEIRA — O melhor alimento para creanças, velhos e convalescentes. Auxilia a dentição corrigindo a prisão de ventre e as diarrhéas, visto ter como base o guaraná. A' venda na rua Constituição 45 e em todas as boas casas — Preparado do pharmaceutico A. C. Cordeiro

Doenças de garganta nariz ouvidos boca — Cura garantida e rapida do **OZENA** (fetidez do nariz) processo inteiramente novo. DR. EURICO DE LEMOS professor livre dessa especialidade na Faculdade de Medicina do Rio de Janeiro. Consultorio, rua da Assembléa, 63, sobrado, das 12 ás 6 da tarde. S 1102

OS INCONVENIENTES do máo cheiro do suór, evitam-se radicalmente com uma só applicação de SU..DOL. Vidro 2$000 — Crashlel & Comp. RUA DO OUVIDOR, 58

Molestias intestinaes

XAROPE ADSTRINGENTE de QUINA, CASCARILHA e SIMARUBA

Formula de R. de Brito, da Pharmacia Raspail, approvada pela Inspectoria de Hygiene

Receitado por abalisados medicos contra as affecções do tubo-gastro-intestinal, principalmente as diarrhéas rebeldes acompanhadas de colicas, dysenterias e mesenterites, diarrhéas da dentição e das convalescenças das febres graves e das molestias pulmonares. Curas maravilhosas. Modo de tomar: veja-se no vidro.

PREÇO, 3$000. Deposito — Drogaria Pacheco, rua dos Andradas, 45; á rua Sete de Setembro ns. 39, 81 e 99 e em todas as pharmacias. Fabrica, pharm. Santos Silva, á rua Dr. Aristides Lobo n. 229. Tel. 1.400 Villa.

DENTISTA — O cirurgião-dentista Oscar Frucuoso dá consultas ás terças, quintas e sabbados, na avenida Mem de Sá n. 40, em substituição ao seu collega Alfredo Garcez; segundas, quartas e sextas-feiras, na rua Uruguayana n. 31.

Loterias da Capital Federal

Companhia de Loterias Nacionaes do Brasil. Extracções publicas, sob a fiscalização do Governo Federal ás 2 ½ e aos sabbados ás 3 horas á

RUA VISCONDE DE ITABORAHY, 45

HOJE	HOJE	Amanhã	Amanhã
346 — 24ª		351 — 23ª	
25:000$000		16:000$000	
Por 1$400, em meios		Por 1$400, em meios	

SABBADO, 13 DO CORRENTE, ás 3 HORAS DA TARDE
310 — 34ª

50:000$000

POR 8$000, EM DECIMOS

Os pedidos de bilhetes do interior devem ser acompanhados de mais 700 réis para o porte do Correio e dirigidos aos Agentes Geraes: NAZARETH & C. — Rua do Ouvidor n. 94—Caixa n. 817. Ender. Teleg. LUSVEL, e na Casa do F. Guimarães, rua do Rosario n. 71, esquina do beco das Cancellas, Caixa do Correio 1.273.

Barata "Spa" — Vende-se uma, de 15|20 H. P. em optimo estado, linhas elegantes; preço modico. Praia de São Christovão n. 140, até ao meio-dia.

KEPIS A 8$000 — Fazem-se no "Ao Tiro 7" — rua Maurity 69 e 73. Mangue. Acceitam-se encommendas do interior. Maxima elegancia, perfeição e rapidez. S 869

GRANDE LIQUIDAÇÃO DE CAMISAS

CAMISAS BRANCAS;
CAMISAS DE CÔR;
CAMISAS PORTUGUEZAS;
CAMISAS FRANCEZAS;
CAMISAS AMERICANAS;
CAMISAS de lindos e especiaes zephires e outros tecidos de lindas e variadas côres e em diversos feitios.

O maior e o mais lindo sortimento e os preços os mais baratissimos que desafiam qualquer competidor.

Mais de mil duzias (1.000), para vender a preços de custo e com alguns prejuisos para liquidar e acabar o *RIO TRIUMPHAL.*

56 — RUA DO OUVIDOR — 56

AUTO — Vende-se, muito barato, marca Ford, á rua Riachuelo n. 87, falar com o sr. Martins. J. 689.

LAVADEIRA — Toma-se roupa para lavar e engommar, rua S. Clemente n. 64, casa 1. (R 997)

Rheumatismo-Syphilis-Molestias da pelle

Curam-se com um só vidro de SUCUPIROL — depurativo vegetal do sangue, approvado pela Directoria Geral de Saude Publica e premiado com o Grande Premio e Medalha de Ouro, na Exposição Internacional de Roma.

O SUCUPIROL, que possue milhares de attestados medicos e de pessoas curadas no Brasil e na Italia, onde se acha á venda, é efficaz na cura do Rheumatismo agudo ou chronico, molestias da pelle e impureza do sangue, além do seu optimo resultado nas palpitações, dores musculares, ulceras, quéda dos cabellos, dores nas juntas, tonteiras, feridas rebeldes, lesões no coração, arterio-sclerose, darthros, bubões, eczemas, frieiras, furunculos, dores de cabeça, nocturnas, arthritismo, manchas da pelle, etc.

O SUCUPIROL é o melhor depurativo do sangue e o unico que NÃO ESTRAGA O ESTOMAGO, pois NÃO CONTE'M MERCURIO.

Vende-se no Laboratorio e em todas as Drogarias e pharmacias desta cidade.

LABORATORIO E DEPOSITO
RUA RIACHUELO, 305 — RIO DE JANEIRO
PREÇO DO VIDRO, 3$500.

MOVEIS E PIANOS — Compram-se mobiliarios completos ou avulsos, pianos, cofres, louças, crystaes, tapetes, etc. Paga-se bem, negocio decidido immediatamente, na rua Visconde de Itauana, n. 157. Praça 11 de Junho. J 432

CASA — Compra-se uma até quatro contos, pagando-se estes em prestações de 100 mil réis mensaes, só serve da estação da Piedade para baixo. Cartas para Macario, rua Tavares, 93. E. do Encantado. (J 691)

PILULAS DIVINAES — DE BRAGA (PAPAINA E QUASSINA) — PARA O FIGADO — Para o estomago

DISPEPSIA — PRISÃO DE VENTRE — DORES DE CABEÇA — INSOMNIA.

Depositarios: Bragança Cid & C.ª — Rua Buenos Aires 9. E em todas as drogarias e pharmacias.

VENDE-SE — Um terreno de 15 mets. de frente e 50 de fundos, junto ao n. 66, já murado de um lado, rua Sampaio Vianna, perto Avenida Rio Comprido, pagamento póde ser em prestações, á rua Theophilo Ottoni 85. (J 727)

CHACARA — Vende-se por 5:500$000, uma bem plantada, com bastante terreno, com um chalet com tres quartos, duas salas, cosinha e despensa, no Andarahy, bonde á porta; trata-se na rua Buenos Aires, 133, pharmacia.

DOENÇAS NERVOSAS-ARTHRITISMO-ARTERIO ESCLEROSE — Tratamento com completo resultado pelas correntes de ALTA FREQUENCIA e DIATHERMICAS e pelos BANHOS ESTATICOS. Consultorio do dr. Renato de Souza Lopes, especialista em doenças nervosas, do apparelho digestivo e da nutrição. Rua S. José, 39, de 1 ás 4. (A 215)

Dentes e Dentaduras — COMPRA-SE qualquer trabalho velho, já servido da boca. Bons preços. Rua Gonçalves Dias, 80, 2º andar. Officina, com Eduardo. (827 S

MANICURE — Certificated graduate Rohrer School of New York. Service 9 a.m. to 6 p. m. Salão Commercio, rua da Quitanda n. 87. Tel. Norte, 2952.

PILULAS DE CAFERANA Abreu Sobrinho

CURAM
Sezões-Malcitas,
Febres palustres,
Intermittentes,
Nevralgias.

Muito cuidado com as imitações e falsificações
Unicos depositarios, Bragança Cid & C.-R. do Hospicio 9

Carroças "Garis" — Vendem-se 15 quasi novas, ver e tratar na Companhia Edificadora, rua General Gurjão, 4, Ponta do Caju'. (J 922)

MALAS — Artigo solido, elegante e baratissimo, só na *A Mala Chineza* Rua do Lavradio, 61.

CLINICA CIRURGICA

DR. CRISSIUMA FILHO, cirurgião da Santa Casa, com longa pratica e dispondo de installações apropriadas, trata com especialidade doenças, que necessitam de operações cirurgicas; taes como as dos apparelhos urinario e da geração do homem e da mulher; tumores do ventre, seios, hernias, hemorrhoidas, etc. Consultas diarias ás 10 horas, á rua Riachuelo 302, e nas terças, quintas e sabbados ás 2 horas, á rua Rodrigo Silva, 7.

FUNILEIROS — Precisa-se de 2 que sejam bons soldadores. Casa Fiel, rua 24 de Maio, 162, estação do Riachuelo. (J 705)

Dr. Arthur de Vasconcellos — Assistente de clinica medica da Faculdade. Res.: Martins Ferreira, 22 — Tel. 1699, Sul. Cons.: S. José, 63, de 2 ás 4 h.

Grande Armazem no Largo da Lapa — Aluga-se este vasto armazem situado na rua Visconde de Maranguape n. 5, proprio para restaurant, bar, botequim, confeitaria, cinema ou outro negocio limpo. Trata-se na Companhia Cervejaria Brahma, rua Visconde de Sapucahy n. 200.

PREDIO — Vende-se ou aluga-se com contrato espaçoso e novo predio; rua Santa Alexandrina 260, bondes. Trata-se á rua Corrêa Dutra. J 489

HYPOTHECAS — Sobre predios e terrenos bem situados. Juros modicos. MUTUALIDADE CATHOLICA BRASILEIRA, rua Theophilo Ottoni 21. (J 4221)

CHA' DO PARANA'

Peçam em todas as casas de primeira ordem, o chá de herva-matte, marca SYNDICATO, em pacotes de kilo, meio kilo e ¼ de kilo. — Pedidos e informações:
BARBOSA, ALBUQUERQUE & C.
Rua do Rosario, 101 — Rio de Janeiro. (R 671

XAROPE PEITORAL de Dezessart e Alcatrão da Noruega — FORMULA DE BRITO — Approvado pela Inspectoria de Hygiene e premiado com medalha de ouro na Exposição Nacional de 1908. Este maravilho xarope cura radicalmente bronchites, catarrhos chronicos, coqueluche, asthma, tosse, tisica pulmonar, dôres de peito, pneumonias, tosses nervosas, constipações, rouquidão, suffocações, doenças da garganta, laryngo, defluxo asthmatico, etc. Vidro, 1$500. Depositarios: Drogarias Pacheco, rua dos Andradas n. 45; Carvalho, á rua 1º de Março n. 10; ruas Sete de Setembro 39, 81 e 99 e Assembléa n. 34. Fabrica: Pharmacia Santos Silva, rua Dr. Aristides Lobo n. 229, telephone numero 1.400, Villa.

Um cavalheiro que durante 18 annos soffreu de bronchite asthmatica, tendo-se curado na Europa com a receita de um medico allemão, envia gratuitamente a cópia da receita a quem a pedir por escripto, remettendo enveloppe com endereço para resposta. Dirigir carta a Americo Silveira, á rua da Relação n. 3, Rio. 821 J

Grande descoberta. Todos devem usar l'Ideal para colorar os cabellos brancos, sem prejudicar a saude, tendo por base o Enné vegetal, em pretos, castanho, escuro e claro, castanho bronzeado, loiro dourado, etc., 13 vezes superior todos até agora inventados, e pela sua rapidez e facilimo systema de applicação, a caixa 15$000. A Reclamier, Professeur cabelleireiro para senhoras. Postiços de arte; rua S. José, 122, sobrado, teleph., 3.419, Central. (S 4548)

CLINICA DE VIAS URINARIAS e SYPHILIS — DR. CARLOS M. NOVAES da Associação Franceza de Urologia. Tratamento moderno da blenorrhagia, suas complicações e consequencias. Applicações electricas no exame e tratamento das molestias dos orgãos genito-urinarios. Consultas diarias de 1 ás 5 da tarde. Consultorio: Rua Carioca, 50.

Pilulas Purgativas e Antibiliosas de Brito — Approvadas e premiadas com medalha de ouro. Curam: prisão de ventre, dôres de cabeça, vomitos, doenças do figado, rins e rheumatismo. Não produzem colicas. Preço, 1$500. Depositos: Drogaria Pacheco, rua dos Andradas 45; á rua Sete de Setembro ns. 39, 81 e 99 e Assembléa 14. Fabrica: Pharmacia Santos Silva, rua Dr. Aristides Lobo n. 229. Telephone n. 1.400, Villa.

OURO — Prata, platina, brilhantes e cautelas do Monte de Soccorro, compram-se e pagam-se bem; na praça Tiradentes 64. — *Casa Garcia.*

CAUTELAS — C. MORAES & COMP. Compram cautelas e vendem joias 29 — Avenida Passos — 29. S. 781.

GLYCOLINA — FORMULA DE L. R. DE BRITTO — *Approvada e premiada com medalha de ouro nas exposições de hygiene* — Excellente preparado da antiga Pharmacia Raspail, empregado com successo nas empigens, comichões, frieiras, darthros, acné, pannos, aspereza e irritação da cutis, rugas suores fetidos e todas as molestias da pelle. Deposito: Drogaria Pacheco, á rua dos Andradas 45; á rua 1º de Março 10; Sete de Setembro, 39, 81 e 99 e Assembléa 14. Fabrica: Pharmacia Santos Silva, rua Dr. Aristides Lobo 229, telephone 1.400, Villa.

UTERINA é o unico remedio que cura FLORES BRANCAS e o corrimento das senhoras. Vendem-se nas principaes pharmacias e na Drogaria Araujo Freitas & C.

Escola Massachussets — *Director, mr. Rodger, professor (americano):* — Inglez, francez, portuguez, arithmetica, geographia, chimica, physica, historia natural; Informações á rua da Alfandega, 199, sobrado. (J 925)

MOTOR E TRANSFORMADORES ELECTRICOS — Vendem-se, postos em uma estação da Leopoldina, encaixotados:

1 excellente motor Siemens, 40 P. S., R 20 1g|750, n. 578712 N., n. 725, T. 101, 58.3, E 216 375k C — 170; Largura da polia 0,m20.

2 transformadores, Siemens, — um de 15 e outro de 20 Kva., ambos de 3000 X 225, ns. 144731 T e 127139 N. Quadro, chave, fios e accessorios da installação. Todos esses apparelhos, que estão assentados e funccionaram durante poucos mezes, trabalhando algumas horas por dia, são quasi novos, garantindo-se o seu perfeito estado. O motivo da venda é pretenderem os seus proprietarios substituir a força electrica pela hydraulica. Propostas a S. Coimbra & Cia., Ponte Nova, Minas.

Casas no centro da cidade — Vende-se duas que rendem 750$ mensaes mais informações á rua S. Pedro, 140, loja; das 12 ás 13 horas. Negocio de occasião. (J 910)

GONORRHEA e suas complicações. Cura radical por processos seguros e rapidos. Dr. JOÃO ABREU. Das 8 ás 11 e das 13 ás 18 horas; 64, rua de S. Pedro, 64.

MOLESTIAS DAS SENHORAS — Dr. Octavio de Andrade, com pratica dos hospitaes da Europa, evita a gravidez, por indicação scientifica, sem prejudicar o organismo. Hemorrhagias, suspensão, etc. Residencia e cons.: rua 7 de Setembro n. 186, sobrado, das 9 ás 11 e de 1 ás 4. Telephone n. 1.591 Central. Consultas gratis. R 529

Automovel Peugeot 60 HP — Vende-se um bom automovel da acreditada marca Peugeot, reformado, e funccionando perfeitamente, com duas carrosserias, sendo uma para carga toda fechada e com capota, e outra de passeio, com dois jogos de rodas, pneus novos, e todos os accessorios. Trata-se no escriptorio deste jornal com o gerente.

ACTOS FUNEBRES

Salvador Pereira da Silva

GUARDA MUNICIPAL

Aurelio Octavio, Justino Donati e seus filhos; Francisco de Paula Freire e familia; Maria Amelia Freire Luzia, Joanna e Luiz Pires, e familias participam o fallecimento de seu idolatrado pae, companheiro, cunhado e irmão SALVADOR PEREIRA DA SILVA e convidam a todos os demais parentes, amigos e collegas do morto, a acompanhar á sua ultima morada, saindo da rua d. Zulmira, 118, casa 4, hoje, ás 10 1|2 horas confessando-se desde já agradecidos por este acto de caridade. (R 1244)

Domingos Anacleto de Moraes

SOLICITADOR

Germano Ferreira de Moraes e senhora; Maria Mariscotti de Moraes, Carivaldo de Moraes e senhora; Pedro de Moraes (ausente), Anna Fernandes de Moraes e filhos; major Antonio Olympio da Fonseca Coutinho e senhora; Brazilia Derizans, Hermenegildo Gonçalves de Amorim, senhora e filhos penhorados agradecem a todos que acompanharam os restos mortaes de seu idolatrado pae, avô, sogro e tio o solicitador DOMINGOS ANACLETO DE MORAES, e de novo convidam para assistirem ás missas de setimo dia, que mandam celebrar pelo repouso de sua alma, no dia nove do corrente, ás oito e meia, na matriz de São Christovão, e nove e meia, na egreja de S. Francisco de Paula, por cujo acto se confessam eternamente agradecidos. (R 1230)

Conego José Gonçalves Serejo

(SETIMO DIA)

O Conego Dr. Benedicto Marinho, muito penhorado com o Revmo. Clero, parentes e amigos, que compareceram ao enterro do seu saudoso padrinho, Conego JOSE' GONÇALVES SEREJO, agradece esse acto de piedade christã e convida para assistirem ás missas de setimo dia, que serão rezadas hoje, segunda-feira, ás 9 1|2 horas, na matriz de S. José. Antecipa os seus agradecimentos. (1129) S

Cel. Joaquim Alves de Oliveira

(FALLECIDO EM ITAGUAHY)

Domingos de Oliveira Freitas, senhora e filha, participam á seus parentes e amigos, que fazem celebrar uma missa de setimo dia por alma de seu saudoso irmão, cunhado e tio, amanhã, terça-feira, 9 do corrente, ás 8 1|2 horas, na egreja do Sagrado Coração de Maria, rua Cardoso (Meyer). (J 907)

Heloisa Fonseca de Aquino

Julio Junqueira de Aquino convida a todos os seus parentes e amigos á assistirem á missa do trigesimo dia, que por alma de sua idolatrada esposa HELOISA FONSECA DE AQUINO, será celebrada na egreja de S. Domingos, em Nictheroy, no dia 10 do corrente, ás 9 horas. (R 1022)

Cartões de visitas e luto — 100 cartões de visita, typo reclame, 3$000. RUA BUENOS AIRES, 4 A. Tel. N. 2013. A dois passos do Correio Geral.

Coronel Manoel Teixeira Campos

(PIRAHY)

A Camara Municipal de Pirahy, em homenagem á memoria de seu saudoso membro, CORONEL MANOEL TEIXEIRA CAMPOS, faz celebrar na egreja matriz de cidade de Pirahy, ás 11 1|2 horas do dia 9 do corrente, missa solenne, para a qual convida os vereadores e a população do municipio, em geral. (R 985)

Maria da Costa Teixeira

Maria Dias da Costa, José Alves Teixeira e filhos, Celestino Costa e familia, Manoel G. de Arruda e familia, convidam seus parentes e amigos á assistirem á missa que por alma de sua idolatrada filha, esposa, mãe, irmã, cunhada e tia, MARIA DA COSTA TEIXEIRA, farão celebrar, na egreja de S. Francisco Xavier, altar de N. S. de Lourdes, amanhã, terça-feira, 9 do corrente, ás 9 horas. Antecipadamente apresentam seus agradecimentos. (J 693)

José de Almeida Junior

Viuva Francisca de Mello Almeida, filhos e genros, penhorados agradecem a todos aquelles que os acompanharam nessa immensa dor, pelo fallecimento de seu esposo, pae, e sogro, e participam a seus parentes e amigos que a missa de setimo dia, será hoje, segunda-feira, 8 do corrente, ás 8 1|2 horas, na egreja de Santo Affonso, no Andarahy, pelo que, ficam eternamente gratos. (R 1023)

Candida Goulart Pinheiro

Nillor Rollin Pinheiro, senhora e filhos, Rodolpho Rollin Pinheiro, Olga Goulart Pinheiro, Virginia Goulart da Rosa e filhos, dr. Levino Augusto de Hollanda Chacon e senhora, Analia da Silveira Goulart, João Vianna e familia, Julieta Rollin Pinheiro e filho, filhos, nóra, netos, irmãs sobrinhos, cunhado e concunhada da finada D. CANDIDA GOULART PINHEIRO, convidam os demais parentes e amigos á assistirem á missa de setimo dia que, por sua alma, fazem celebrar no altar-mór da egreja de S. Francisco de Paula, hoje, segunda-feira, 8 do corrente, ás 8 1|2 horas. (J 981)

COROAS E PALMAS DE FLORES NATURAES por preços modicos—Ernesto Giese & C., Assembléa 113 — RIO E BARBACENA — Tel. 1837, Central

Emilia Caldas Castello Branco

Arnaldo Brasiliano Castello Branco, seus genros, filhas e netos mandam rezar amanhã, terça-feira, 9 do corrente, ás 9 1|2 horas, no altar-mór da egreja do Espirito Santo (Estacio de Sá), uma missa por alma de sua sempre lembrada esposa, sogra, mãe e avó EMILIA CALDAS CASTELLO BRANCO, agradecendo desde já ás pessoas que se dignarem comparecer a este acto de religião e caridade. R. 1207.

Manoel Antonio Fernandes

VIAJANTE FALLECIDO EM PARAHYBA DO NORTE

A esposa do fallecido convida os parentes e amigos para assistir á missa de trigesimo dia, que se celebrará amanhã, terça-feira 9, do corrente, ás 9 horas, na matriz do Engenho Novo. Desde já se confessa eternamente grata aos que se dignarem comparecer a esse acto de religião. R. 1206.

Julieta Moreira da Silva

Sua familia manda celebrar uma missa de 3º anniversario de seu fallecimento depois de amanhã, 10 do corrente, ás 9 horas, na egreja de Nossa Senhora do Carmo. R. 1191.

Gustavo Adolpho Guimarães

A familia do finado G. GUIMARÃES manda celebrar uma missa de trigesimo dia por sua alma, amanhã, terça-feira, 9 do corrente, ás 8 1|2 horas, na egreja de Santo Antonio dos Pobres. Desde já se confessa eternamente grata a todos que comparecerem. R. 1199

Fonte limpa — não percam tempo em ir ali acolá, vão á rua Frei Caneca ns. 7, 9 e 11, que encontram de tudo que quereis, novo e velho, commercial ou particular, machinas, cofres registradoras, bilhares, etc., tudo por metade de seu valor. (S 1128)

A AUXILIADORA — Empresta DINHEIRO sob penhores joias, mercadorias e tudo que represente valor. DEL VECCHIO & C.ª — **Rua Sete de Setembro n. 207** — Telephone n. 4256—Central (S 782)

VITRAUX — (Gelatina colorida para vidros) substitue com grande vantagem os vidros lavrados, murcelines e coloridos. A Casa Santos, de papeis pintados, á rua da Assembléa n. 48, canto da rua da Quitanda, acaba de receber um grande e variado sortimento deste artigo. (980 J

Microscopio, Estufa e Autoclave — Necessita-se adquirir com urgencia um microscopio "Zeiss I. A." novo, perfeito completo; uma "estufa" e um "autoclave". Trata-se com o dr. Costa, no Laboratorio Chimico Silva Araujo. (1064 J

A' PRAÇA E AO PUBLICO — Antonio Teixeira de Siqueira que usa tambem o nome de Antonio de Siqueira, proprietario da Pensão Brasileira, declara que nada deve por titulos vencidos ou exigiveis, não se entendendo, portanto, com a sua pessoa as noticias de protestos de letras que têm apparecido nos jornaes desta capital. Rio de Janeiro, 6 de outubro de 1917. (824 S

Automovel-Sport — Vende-se um, Benz, com todos os pertences; trata-se na rua dos Ourives, 43, 2º andar. (911 J

Jornaes velhos — Compram-se á rua Marechal Floriano Peixoto n. 94. (J 981

Fabrica de Fiação e Tecidos — Arrenda-se ou vende-se uma de 40 teares, proximo a capital, e em boas condições, movida a electricidade. Cartas nesta redacção á Fabrica de Tecidos. (R 1240)

Trocam-se moveis — Novos por usados, moveis e machinas de costura, compram-se pagando-se bem, qualquer peça em condições vantajosas: como tambem vende-se moveis novos para casa de familia, hoteis e pensões preços sem competidor attendem-se chamados a domicilio. Tel. Norte, 1128, rua Senador Euzebio n. 30. (S 310)

2º and. na rua do Ouvidor 71 — Aluga-se um magnifico por 100$ e um bom escriptorio, no 1º andar por 40$ trata-se na loja.

Optimo terreno em Copacabana — Vende-se um excellente lote de terreno de 10 metros de frente por 35 de fundos, á rua Nova, praça Sacoperapan. Não se acceita intermediario. Tratar com T. Oliveira e Silva, á rua São José, 76, loja das 10 1|2 ás 12 ou no edificio da Light, 2º andar. Departamento de Electricidade, de 1 ás 3 p. m. J. 915

Machinas para Pilulas — Compra-se uma; tratar com Oliveira, Cattete, 323. (J 905

CASA — Vende-se uma casa recentemente construida, de 2 pavimentos, para residencia propria, com todas as commodidades para pequena familia, rua transversal a de Conde de Bomfim e situada muito proxima a mesma. Tambem permuta-se por apolices municipaes. Trata-se na rua General Camara n. 379, com o despachante Freitas, por favor. (J 903

Machina para relevo — em trabalhos lithographicos, vende-se uma em bom estado, Sachet, 34. (J 889

Trabalhadores para S. Paulo — Precisam-se de trabalhadores para avançamento de Estrada de Ferro. Paga-se bons ordenados logar sadio. Informações com Costa das 9 ás 4 horas da tarde, rua Hospicio n. 157, sob. (J 892

O maior successo musical da actualidade — Tango "Carmita", do maestro Duque Bicalho. Vende-se na casa Bevilacqua. (J 694)

DR. S. STYLITA C. JUNIOR — Escriptorio de advocacia e commercial. Procuratorios em repartições publicas. Marcas de fabrica e patentes de invenção (ADIANTA AS DESPESAS JUDICIARIAS). Rua do Ouvidor n. 68, sala 5; tel. 3765, Norte. (J 5005)

FRIBURGO — Vende-se, com ou sem mobilia uma bonita casa, recentemente construida, tendo duas salas, cinco quartos, copa, cozinha, W. C., banheiro d'agua quente e fria, porão dois quartos para creados, bello jardim e magnifico terreno com arvores fructiferas. Trata-se com sr. Abelardo Eyer, á rua Sete de Setembro n. 28, Nova Friburgo. J. 584

ILEGÍVEL MUTILADO

MACISTE

é a palavra magica que **HOJE**
apparece em uma **REPRISE SENSACIONAL**
MIL VEZES PEDIDA E SEMPRE ADIADA

O ODEON

tem a certeza de que, attendendo aos pedidos de **muitos**, vae ao encontro de **todos**

MACISTE é o homem mais forte do mundo, é o GIGANTE NEGRO da «CABIRIA» que não conhece obstaculos — é o hercules cujos musculos retezados parecem VERGAS DE AÇO!

MACISTE é o mais bello - o mais sensacional film do Universo.

CIVILISAÇÃO

Para alugueis deste grandioso film, dirigir os pedidos á Companhia Brasileira Cinematographica a Avenida Rio Branco 137 - 1· andar.

QUINTA-FEIRA:
OS DOIS ULTIMOS EPISODIOS DE

JUDEX

XI - **Ondina e... Sereia**
XII - **O perdão do amor**

O desenlace tão esperado do bello romance de aventuras tão bem editado por Gaumont

---

FILMS OFFICIAES DO WAR OFFICE

PATHE'

Honrosamente designado pelo **Governo Britannico** para apresentação dos films officiaes inglezes

Inicio das sessões: 1 — 2 — 3 — 4 — 5 — 6 — 7 — 8 — 9 e 10 horas

HOJE E DIAS SEGUINTES: "Com o PORTUGAL em FRANÇA"

O Glorioso Exercito Portuguez na Guerra

Documento official do Ministerio da Guerra Inglez: 2 partes.

Homenagem mundial da Grã Bretanha á efficiente collaboração da sua mais antiga e fiel ALLIADA—O intenso e perfeito preparo que os Officiaes Instructores Inglezes ministraram ao Corpo Expedicionario Lusitano, transformou em soberbos combatentes modernos, as bellas tropas **cujo unico defeito "era um excesso de ardor temerario na investida"**.

Do «Jornal do Commercio», de 5 do corrente:

«A fita é um documento de grande importancia, da transformação do Exercito portuguez, habituado a batalhar em campo raso e a pôr em pratica o valor pessoal de cada soldado a peito descoberto.

Nas fitas alludidas vê-se o soldado que chega ao campo, recebe a instrucção militar moderna tanto para o ataque como para a defeza, e afinal eil-o no seu sector privativo, rapido na artilheria, fogoso no combate de granada de mão, no lançamento de minas e no bombardeio.

Ha momentos em que o espectador, deante daquellas projecções tem impetos de patriotismo e vontade de correr e abraçar aquelle enorme grupo de homens que talvez não pensem no papel que estão representando nesta tragedia universal que marcará, como epilogo, a quéda das ultimas autocracias da Europa.»

Em se tratando de documentação de alto valor, foram eliminados quadros de composição, mesclas de vistas tomadas sem obediencia a um programma traçado e os letreiros muito concisos de todos os quadros guiam de modo perfeito apontando as visões dignas de registro.

O programma de cada sessão é completado pelo bello drama em 3 actos:

Um Cor-ação Espesinhado extrahido do celebre romance de Jules Mary: Blessée au Coeur. Edição Pathé.

Inicio de cada sessão: de hora em hora a partir de 1 hora da tarde.

CINE

AVENIDA

Primeiro exhibidor no Brasil, dos famosos "films" PARAMOUNT-D'LUXO

O CINEMA DOS PROGRAMMAS SENSACIONAES SEMPRE

HOJE HOJE HOJE

Um autor immortal: CHARLES DICKENS
Uma "estrella" fascinante: MARIA DORO
Um "film" estupendo: OLIVER TWIST

E a linda, a dilecta, a encantadora

MARIA DORO

a sereia dos olhos divinos

reapparece hoje aos seus milhares de admiradores numa deliciosa creação, o pequeno heróe do grande Dickens

OLIVER TWIST

Dolorosa odysséa de uma creança abandonada no berço e crescida em meio das mais tragicas desditas

Cinco actos arrebatadores da PARAMOUNT, em que a suave Maria Doro tem uma admiravel creação no garoto das ruas excusas de Londres. E a gloriosa artista, para inteira verdade do personagem, não hesitou em sacrificar-lhe a sua opulenta e negra cabelleira.

Um FILM que, não obstante o seu elevado custo, a sua larga metragem, que restringe o numero de sessões, é exhibido pelos preços habituaes.

Como extra — VICTOR MOORE,
o rei do bom humor, numa das suas ultra-hilariantes charges

O mais estupendo programma do dia!

HOJE

como sempre, um grandioso programma com "films" ineditos e a maior das celebridades comica no mundo do cinema

CINE PALAIS

AGENCIA GERAL CINEMATOGRAPHICA

NOTA

Não desistimos do nosso principio: dar todas as semanas dois programmas inteiramente novos, em que figure sempre pelo menos uma celebridade cinematographica. Esta norma de trabalho priva-nos do prazer de attender, como desejariamos, os nossos frequentadores que nos pedem "reprises" dos films que temos exhibido. A necessidade de dar vasão ao nosso immenso stock e aos contractos que temos, obrigam-nos por outro lado, a não deferir os desejos do publico.

Charlie Chaplin

(CARLITO)

O comico mais caro do mundo!

Ordenado annual: 4.000 Contos de Réis!

1° FILM DA GRANDE SERIE QUE TEMOS EM DEPOSITO

Carlito "garçon" de hotel...

Com taes elementos impossivel rivalisar com o CINE PALAIS

HOJE

Um primoroso drama da "Film d'Art", de Paris

PROTAGONISTA

Mlle SUZANNE DELVE'

O QUE SE ESCREVE, FICA!

Um mar de angustias, a Flor da Innocencia sobrenada, trazendo a Felicidade ás almas isentas do peccado

QUINTA FEIRA: KITTY GORDON, uma artista filiada á primeira nobreza britannica, representando **MULHER-IMAN**
Seducção! Astucia! Amor! Vingança!

MUTILADO
ILEGÍVEL